

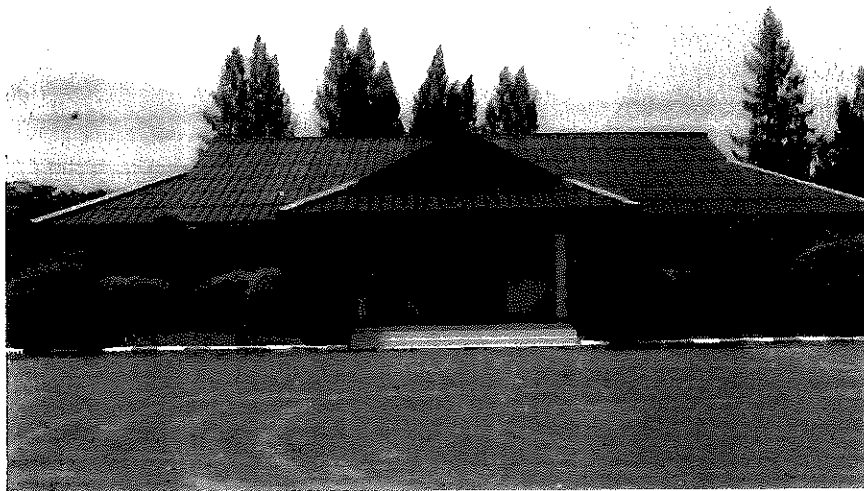

แผนพัฒนาท้องถิ่น (พ.ศ.2566- 2570)



องค์การบริหารส่วนตำบลกุยบุรี
อำเภอกุยบุรี จังหวัดประจวบคีรีขันธ์

คำนำ

องค์การบริหารส่วนตำบลเป็นหน่วยงานการปกครองท้องถิ่นรูปแบบหนึ่ง มีหน้าที่ในการบริหารจัดการท้องถิ่นของตนเอง ให้พัฒนาเจริญก้าวหน้าตามเป้าหมายที่วางไว้การวางแผนดำเนินงานในการพัฒนาท้องถิ่นนั้น เป็นไปตามแนวทางซึ่งกำหนดโดยระเบียบกระทรวงมหาดไทยว่าด้วยการจัดทำแผนพัฒนาขององค์กรปกครองส่วนท้องถิ่น พ.ศ.2548 และที่แก้ไขเพิ่มเติม ประกอบด้วยแผนยุทธศาสตร์การพัฒนา และแผนพัฒนาท้องถิ่นที่นำไปสู่การปฏิบัติการจัดทำโครงการต่าง ๆ ในการแก้ไขปัญหาและตอบสนองความต้องการของประชาชนในท้องถิ่นได้อย่างเป็นรูปธรรม

องค์การบริหารส่วนตำบลลพบุรี ได้ทบทวนและจัดทำแผนท้องถิ่น (พ.ศ.2566-2570) ขึ้นเพื่อนำสิ่งที่ประชาชน ชุมชน ต้องการหรือให้แก้ไขได้ นำไปสู่การปฏิบัติเกิดประโยชน์ต่อประชาชนอย่างมีประสิทธิภาพ และบรรลุวัตถุประสงค์ของการพัฒนาท้องถิ่นตามที่ได้วางแผนพัฒนาไว้

องค์การบริหารส่วนตำบลลพบุรี

สารบัญ

เรื่อง	หน้า
คำนำ	ก
สารบัญ	ข
ส่วนที่ 1 สภาพทั่วไปและข้อมูลพื้นฐาน	
1.1.ด้านกายภาพ	1-2
1.2.ด้านการเมือง/การปกครอง	3
1.3.ประชากร	4
1.4.สภาพทางสังคม	4
1.5.ระบบบริการพื้นฐาน	4-5
1.6.ระบบเศรษฐกิจ	5
1.7.ศาสนา ประเพณี วัฒนธรรม	5
1.8.ทรัพยากรธรรมชาติ	6
1.9.อื่นๆ	6
ส่วนที่ 2 ยุทธศาสตร์การพัฒนารองการปกครองส่วนท้องถิ่น	
2.1. ความสัมพันธ์ระหว่างแผนพัฒนามหานคร	6-20
2.2.ยุทธศาสตร์ขององค์กรปกครองส่วนท้องถิ่น	20-25
2.3.การวิเคราะห์เพื่อพัฒนาท้องถิ่น	26-28
ส่วนที่ 3 การนำแผนพัฒนาท้องถิ่นสู่ปฏิบัติการปฏิบัติ	
3.1. ยุทธศาสตร์พัฒนาและแผนงาน	28-29
3.2. บัญชีโครงการพัฒนาท้องถิ่น	30-31
บัญชีสรุปโครงการพัฒนา (แบบ ผ.01)	
รายละเอียดโครงการพัฒนาแผนพัฒนาท้องถิ่น(พ.ศ.2566-2570) (แบบ ผ.02)	
ยุทธศาสตร์ที่ 1 การพัฒนาด้านโครงสร้างพื้นฐาน	32-40
ยุทธศาสตร์ที่ 2 การพัฒนาด้านคุณภาพชีวิต และสังคม	41-51
ยุทธศาสตร์ที่ 3 การพัฒนาด้านการเมือง และการบริหารจัดการการเมือง	52-56
ยุทธศาสตร์ที่ 4 การพัฒนาด้านการท่องเที่ยว	57-59
ยุทธศาสตร์ที่ 5 การพัฒนาการด้านทรัพยากรธรรมชาติและสิ่งแวดล้อม	60-62
ยุทธศาสตร์ที่ 6 การพัฒนาด้านการศึกษา ศาสนา ประเพณี วัฒนธรรม	63-66
ยุทธศาสตร์ที่ 7 การพัฒนาด้านเศรษฐกิจตามแนวเศรษฐกิจพอเพียง	67-71
รายละเอียดโครงการพัฒนาสำหรับโครงการที่เกี่วกันขององค์กรปกครองส่วนท้องถิ่น (แบบ ผ.02/1)	72-75
บัญชีครุภัณฑ์ (แบบ ผ.03)	76-82
ส่วนที่ 4 การติดตามประเมินผล	
4.1. การติดตามและประเมินผลยุทธศาสตร์	83
4.2. การติดตามและประเมินผลโครงการ	84
4.3. สรุปผลการพัฒนาท้องถิ่น	84-85

4.4. ข้อเสนอแนะในการจัดแผนพัฒนาท้องถิ่นในอนาคต	85
4.4.1 ผลกระทบนำไปสู่ออนาคต	85-87
4.4.2 ข้อสังเกต ข้อเสนอแนะ ผลจากการพัฒนา ภาคผนวก	87-88

ส่วนที่ 1 สภาพทั่วไปและข้อมูลพื้นฐาน

1.1. ด้านกายภาพ

1.1.1. ที่ตั้งของหมู่บ้านหรือชุมชนหรือตำบล (แผนที่ประกอบ)

ที่ทำการองค์การบริหารส่วนตำบลกุยบุรี เลขที่ 825 ตำบลกุยบุรี อำเภอกุยบุรี จังหวัดประจวบคีรีขันธ์ ได้รับการจัดตั้งตามประกาศกระทรวงมหาดไทย เมื่อ พ.ศ. 2539 มีเนื้อที่ประมาณ 53.15 ตารางกิโลเมตร หรือประมาณ 33,219 ไร่ ห่างจากที่ว่าการอำเภอกุยบุรีประมาณ 5.5 กิโลเมตร ห่างจากจังหวัดประจวบคีรีขันธ์ตามถนนเพชรเกษมประมาณ 33.5 กิโลเมตร มีอาณาเขตและพื้นที่ใกล้เคียง ดังนี้

ทิศเหนือ ติดต่อกับตำบลหาดขาม ตำบลสามกระชาย อำเภอกุยบุรี จังหวัดประจวบคีรีขันธ์

มีแนวเริ่มต้นจากสันเขาบริเวณพิกัด NP 835341 ไปตามแนวสันเขาลงสู่ทางเกวียนเดิม ถึงสะพานข้ามคลองชลประทานบริเวณพิกัด NP 855333 แล้วไปตามทางเกวียนด้านทิศตะวันออกถึงถนน รพช. สายลำโหร่ง - หนองตาเสือพิกัด NP 871342 แล้วลงไปตามทางเกวียนเดิมระยะทาง 2 กิโลเมตร วกลงขึ้นตัดผ่านคลองซอยชลประทานถึงถนน รพช. สายจวนบน - ยางชุม บริเวณพิกัด NP 90333 ตรงป้ายหินหลักเขตตำบลขึ้นไปทางทิศเหนือตามถนนสายลุ่มแสงระยะทาง 500 เมตร แล้วลงสู่ทางคนเดินถึงลำน้ำคลองกุยบริเวณพิกัด NP 906346 ไปตามลำน้ำคลองกุย ระยะทาง 1.4 กิโลเมตร ถึงถนน รพช. สายประจักษ์พัฒนาปลายน้ำ บริเวณ NP911357 ไปตามถนนลูกรังทางทิศตะวันออกเฉียงเหนือ ข้างสะพานคลองซอยชลประทานไปตามทางเกวียนเดิมถึงถนนทางหลวงสายเพชรเกษม - ยางชุม บริเวณพิกัด NP 914366 ตรงป้ายหินหลักเขตตำบล แล้วไปทางทิศเหนือผ่านคลองซอยชลประทาน บริเวณพิกัด NP 614367 ระยะทาง 1 กิโลเมตร ถึงลำรางน้ำบริเวณพิกัด NP 914376 ไปตามลำน้ำด้านทิศตะวันออกผ่านคลองซอยชลประทานลงสู่ถนนดินโดยใช้กึ่งกลางถนนดินเป็นแนวแบ่งเขตถนนเพชรเกษม กิโลเมตรที่ 289+200 NP 933376 ไปตามทางเกวียนด้านทิศตะวันออกถึงทางรถไฟสายใต้กิโลเมตรที่ 267+110 บริเวณพิกัด NP 947377 รวมระยะทางด้านทิศเหนือประมาณ 17 กิโลเมตร

ทิศตะวันออก ติดต่อกับตำบลกุยเหนือ อำเภอกุยบุรี จังหวัดประจวบคีรีขันธ์ โดยมีแนวเขตเริ่มต้นจากทางรถไฟสายใต้ กิโลเมตรที่ 257+110 บริเวณพิกัด NP947377 ลงไปตามทางรถไฟสายใต้โดยใช้ทางรถไฟสายใต้เป็นแนวแบ่งเขตตัดผ่านถนน รพช. สายกุยบุรี- โพธิ์เรียง บริเวณพิกัด NP953342 ใกล้กับสถานีรถไฟกุยบุรีไปทางทิศใต้ตามแนวทางรถไฟสายใต้ถึงสะพานโค้งตัดคลองกุยบุรีบริเวณพิกัด NP963332 ไปตามแนวทางรถไฟสายใต้ ถึงกิโลเมตรที่ 276+800 บริเวณพิกัด NP 947291 รวมระยะทางด้านทิศตะวันออกประมาณ 9 กิโลเมตร

ทิศใต้ ติดต่อกับตำบลบ่อนอก อำเภอเมืองประจวบคีรีขันธ์ จังหวัดประจวบคีรีขันธ์ โดยมีแนวเขตเริ่มต้นจากทางรถไฟสายใต้ กิโลเมตรที่ 276+800 บริเวณพิกัด NP947291 ไปตามทางเกวียนเดิมด้านทิศตะวันออก ตัดต่อกับถนนเพชรเกษม กิโลเมตรที่ 297+800 บริเวณพิกัด NP 921295 ลงสู่ทางเกวียนเดิมถึงบริเวณพิกัด NP 830305 ไปทางทิศตะวันตกตามแนวกึ่งกลางลำห้วยบ่อนอก - หนองกระทิง ถึงหุบเขาทางจันทรบริเวณพิกัด NP 816301 ไปทางทิศตะวันตกตามแนวสันเขา ถึงสันเขาบริเวณพิกัด NP 794296 รวมระยะทางด้านทิศใต้ประมาณ 18 กิโลเมตร

ทิศตะวันตก ติดต่อกับตำบลหาดขาม อำเภอกุยบุรี จังหวัดประจวบคีรีขันธ์ โดยมีแนวเขตเริ่มต้นจากสันเขาบริเวณพิกัด NP 794296 ไปตามแนวสันเขาถึงบริเวณ พิกัด NP 814329 และถึงสันเขาบริเวณพิกัด NP 835341 รวมระยะทางด้านทิศตะวันตกประมาณ 6. กิโลเมตร

แผนที่แสดงเขตองค์การบริหารส่วนตำบลลพบุรี

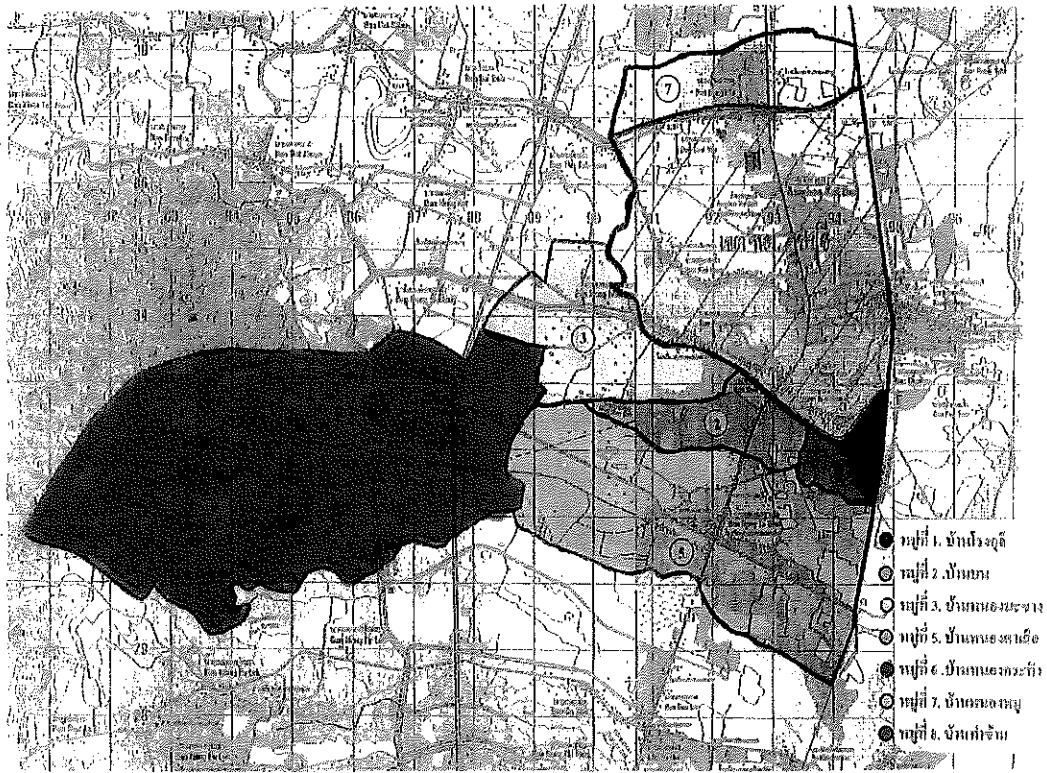

แผนที่หมู่บ้านในเขตองค์การบริหารส่วนตำบลลพบุรี อำเภอลพบุรี จังหวัดพระนครศรีอยุธยา

เนื้อที่องค์การบริหารส่วนตำบลลพบุรี มีเนื้อที่จำนวน 53.15 ตารางกิโลเมตรหรือ 33,219 ไร่

1.1.2. ลักษณะภูมิประเทศ

ลักษณะภูมิประเทศของตำบลลพบุรี ส่วนใหญ่ของตำบลเป็นพื้นที่ราบเชิงเขาลาดจากเทือกเขาตะนาวศรี ทางทิศตะวันตกลงมาทางทิศตะวันออก

1.1.3. ลักษณะภูมิอากาศ

ลักษณะภูมิอากาศในเขตตำบลลพบุรี แบ่งออกเป็น 3 ฤดู คือ

1. ฤดูร้อน ตั้งแต่เดือนมีนาคม ถึงเดือนพฤษภาคม
2. ฤดูฝน ตั้งแต่เดือนมิถุนายน ถึงเดือนพฤศจิกายน
3. ฤดูหนาว ตั้งแต่เดือนธันวาคม ถึงเดือนกุมภาพันธ์

1.1.4. ลักษณะของดิน

พื้นที่ดินส่วนใหญ่เป็นดินร่วนเหมาะสำหรับทำอาชีพเกษตรกรรม ซึ่งเป็นอาชีพหลักของประชาชนในตำบลที่เอื้ออำนวยต่อการพัฒนาศักยภาพในตำบลลพบุรี

1.2.ด้านการเมือง/การปกครอง

โดยแบ่งเขตการปกครองดังนี้

หมู่ที่	หมู่บ้าน	ชื่อ - สกุล	ตำแหน่ง
1	บ้านโรงกลี	นายประจักษ์ สายน้ำเขียว	ผู้ใหญ่บ้าน
2	บ้านบน	นายณรงค์ศักดิ์ พิพัฒน์เสถียรไทย	กำนันตำบลกุยบุรี
3	บ้านหนองมะฆาง	นายสามารถ แดงโชติ	ผู้ใหญ่บ้าน
5	บ้านหนองตาเสือ	นายนิรันดร์ บุญส่ง	ผู้ใหญ่บ้าน
6	บ้านหนองกระทิง	นายทูล ทองแผ่น	ผู้ใหญ่บ้าน
7	บ้านหนองหมู	นายอำนาจ ไหลสัน	ผู้ใหญ่บ้าน
8	บ้านท่าข้าม	นายมนตรี บุญเกิด	ผู้ใหญ่บ้าน

ท้องถิ่นใกล้เคียง

เทศบาลจำนวน 1 แห่ง คือ เทศบาลตำบลกุยบุรี

องค์การบริหารส่วนตำบลในเขตอำเภอกุยบุรี 6 แห่ง คือ อบต.กุยบุรี, อบต.หาดขาม, อบต.เขาแดง, อบต.กุยเหนือ, อบต.สามกระหาย, อบต.คอนยายหนู

จำนวนหมู่บ้าน

จำนวนหมู่บ้านในเขตอบต.กุยบุรี มีจำนวน 7 หมู่บ้าน

มีพื้นที่ ขององค์การบริหารส่วนตำบลกุยบุรี บางส่วน มี 5 หมู่บ้าน

มีพื้นที่ ขององค์การบริหารส่วนตำบลกุยบุรี เต็มพื้นที่ มี 2 หมู่บ้าน

หมู่ที่	หมู่บ้าน	พื้นที่ทั้งหมด
1	บ้านโรงกลี	พื้นที่ของอบต. บางส่วน
2	บ้านบน	พื้นที่ของอบต. บางส่วน
3	บ้านหนองมะฆาง	พื้นที่ของอบต. บางส่วน
5	บ้านหนองตาเสือ	พื้นที่ของอบต. เต็มพื้นที่
6	บ้านหนองกระทิง	พื้นที่ของอบต. เต็มพื้นที่
7	บ้านหนองหมู	พื้นที่ของอบต. บางส่วน
8	บ้านท่าข้าม	พื้นที่ของอบต. บางส่วน

1.3.ประชากร

ข้อมูลจากสำนักบริหารการทะเบียน กรมการปกครอง ณ. เดือนกรกฎาคม 2564

หมู่ที่	ชื่อหมู่บ้าน	จำนวนประชากร		
		ชาย (คน)	หญิง (คน)	รวม (คน)
1	บ้านโรงเกลือ	64	57	121
2	บ้านบน	118	123	241
3	บ้านหนองมะเขือ	116	104	220
5	บ้านหนองตาเสือ	599	660	1,259
6	บ้านหนองกระทิง	241	249	490
7	บ้านหนองหมู	202	228	430
8	บ้านท่าข้าม	129	139	268
-	ทะเบียนบ้านกลาง	-	-	-
	รวม	1,469	1,560	3,029

1.4.สภาพทางสังคม

1.4.1. การศึกษา

- โรงเรียนประถมศึกษา 2 แห่ง ได้แก่
 1. โรงเรียนบ้านหนองกระทิง หมู่ที่ 6
 2. โรงเรียนบ้านหนองหมู หมู่ที่ 7

1.4.2. สาธารณสุข

- โรงพยาบาลของรัฐขนาด 30 เตียง 1 แห่ง ได้แก่ โรงพยาบาลกุยบุรี หมู่ที่ 5
- โรงพยาบาลส่งเสริมสุขภาพประจำตำบล 1 แห่ง ได้แก่ โรงพยาบาลส่งเสริมสุขภาพตำบล

1.5.ระบบบริการพื้นฐาน

1.5.1. การคมนาคมขนส่ง

- ทางรถยนต์ มีทางหลวงแผ่นดินหมายเลข 4 ถนนเพชรเกษม เป็นสายหลักในการคมนาคม
- ทางรถไฟ ทางรถไฟทอดตัวจากทางทิศเหนือ จรดทิศใต้ ขนานไปกับถนนเพชรเกษม ภายในองค์การบริหารส่วนตำบล แยกเป็น

- ถนนลาดยาง	จำนวน	13	สาย
- ถนนลูกรัง	จำนวน	57	สาย
- ถนนคอนกรีต	จำนวน	22	สาย
- ถนนหินคลุก	จำนวน	15	สาย
- ถนนดิน	จำนวน	26	สาย

1.5.2. การไฟฟ้า

- มีสถานีไฟฟ้าส่วนภูมิภาค จำนวน 1 แห่ง หมู่ที่ 5 บ้านหนองตาเสือ

- มีไฟฟ้าเข้าถึงทุกหมู่บ้าน แต่เข้าไม่เต็มพื้นที่ ประชากรบางส่วนยังไม่มีไฟฟ้าใช้แต่จำนวนไม่มากนัก
ในส่วนขององค์การบริหารส่วนตำบลกุยบุรีได้ตั้งงบประมาณบางส่วนขยายเขตไฟฟ้าและติดตั้งโคมไฟฟ้า
สาธารณะให้กับทุกหมู่บ้าน

1.5.3. การประปา

- ประปาส่วนภูมิภาค สาขากุยบุรี
- ประปาหมู่บ้าน

1.5.4. โทรศัพท์

- โทรศัพท์สาธารณะ จำนวน 4 ตู้

1.6.ระบบเศรษฐกิจ

1.6.1. การเกษตร

ได้แก่ การทำไร่สับปะรด การทำนา การปลูกมะพร้าว ปลูกว่านทางจรเข้

1.6.2. การประมง

ได้แก่ การเลี้ยงกุ้ง เลี้ยงปลา และยังมีประชากรบางส่วนที่มีอาชีพรับจ้างและค้าขาย

1.6.3. การปศุสัตว์

ได้แก่ การเลี้ยงโคนม โคเนื้อ เลี้ยงไก่ เลี้ยงสุกร

1.6.4. ระบบเศรษฐกิจอื่นๆ

- | | |
|--|---------------|
| - ประเภทกิจการร้านค้าเบ็ดเตล็ด | จำนวน 24 แห่ง |
| - ประเภทกิจการอู่ซ่อมรถยนต์ | จำนวน 6 แห่ง |
| - ประเภทกิจการอู่ซ่อมรถจักรยานยนต์ | จำนวน 1 แห่ง |
| - ประเภทกิจการห้องเช่า | จำนวน 12 แห่ง |
| - ประเภทกิจการรับซื้อของเก่า | จำนวน 2 แห่ง |
| - ประเภทกิจการโรงงานอุตสาหกรรม | จำนวน 2 แห่ง |
| - หจก.มาลีเจริญทรัพย์ผลไม้ จำกัด หมู่ที่ 7 บ้านหนองหมู | |
| - โรงงานยาง บริษัท เอ็ม ซี คอนสตรัคชั่น1979 จำกัด | |
| - ประเภทกิจการให้บริการ | จำนวน 2 แห่ง |
| - โรงฆ่าสัตว์ของเอกชน | จำนวน 1 แห่ง |

1.7.ศาสนา ประเพณี วัฒนธรรม

1.7.1. การนับถือศาสนา

- ประชากรส่วนใหญ่นับถือศาสนาพุทธ

1.7.2. ประเพณีและงานประจำปี

- ประเพณีแห่สักการะหลวงพ่อบุญทิพย์
- ประเพณีสงกรานต์
- ประเพณีแห่เทียนพรรษา
- ประเพณีลอยกระทง

1.7.3. ภูมิปัญญาท้องถิ่น ภาษาถิ่น

- สบู่สมุนไพร น้ำมันมะพร้าวสกัดเย็น

1.7.4. ลินค้าพื้นเมืองและของที่ระลึก

- กล้วยกระเทียมป่าทองเพ็ชร ผิวผาด
- กล้วย เขือก ขนุน มันฉาบ ป้าทองเพ็ชร ผิดผาด

1.8. ทรัพยากรธรรมชาติ

1.8.1. น้ำ

- ฝ่าย 6 แห่ง
- บ่อโยก 5 แห่ง
- บ่อน้ำตื้น 1 แห่ง
- ประปาหมู่บ้าน 4 แห่ง

1.8.2. ป่าไม้

- องค์การบริหารส่วนตำบล มีพื้นที่บางส่วนเป็นป่าสงวนแห่งชาติ โดยอยู่ในหมู่ที่ 6

1.9. อื่นๆ

ส่วนที่ 2 ยุทธศาสตร์การพัฒนาองค์กรปกครองส่วนท้องถิ่น

2.1. ความสัมพันธ์ระหว่างแผนพัฒนาระดับมหภาค

2.1.1. แผนยุทธศาสตร์ชาติ 20 ปี

การจัดทำแผนพัฒนาของเทศบาลจะต้องมีความสัมพันธ์ระหว่างแผนยุทธศาสตร์ชาติ เพื่อขับเคลื่อนการพัฒนาประเทศไปสู่ความมั่นคง มั่งคั่ง และยั่งยืน โดยแผนยุทธศาสตร์ชาติ 20 ปี ของประเทศไทยกำลังอยู่ระหว่างการการเสนอร่างกรอบยุทธศาสตร์ชาติต่อที่ประชุมคณะกรรมการจัดทำยุทธศาสตร์ชาติ ซึ่งขณะนี้ อยู่ระหว่างการดำเนินการปรับปรุงร่างกรอบยุทธศาสตร์ชาติตามมติที่ประชุมคณะกรรมการจัดทำร่างยุทธศาสตร์ชาติ โดยร่างกรอบยุทธศาสตร์ชาติ 20 ปี (พ.ศ. 2560 -2579) สรุปย่อได้ ดังนี้

ยุทธศาสตร์ชาติ : กรอบการพัฒนาระยะยาว

เพื่อให้บรรลุวิสัยทัศน์
“ประเทศไทยมีความมั่นคง มั่งคั่ง ยั่งยืน เป็นประเทศพัฒนาแล้ว ด้วยการพัฒนาตามปรัชญาของเศรษฐกิจพอเพียง”
ไปสู่เป้าหมายหลัก 4 ประการ คือ
และตอบสนองต่อการบรรลุ
ซึ่งผลประ โยชน์แห่งชาติ ในด้านที่จะ พัฒนาคุณภาพชีวิต
สร้างรายได้ระดับสูงเป็นประเทศพัฒนาแล้ว และ สร้าง
ความสูงของไทย **สังคมมีความมั่นคง เติบโตภาคและ
เป็นธรรม** ประเทศสามารถแข่งขันได้ในระดับเศรษฐกิจ



ความเชื่อมโยงของยุทธศาสตร์ชาติกับแผนในระดับต่างๆ

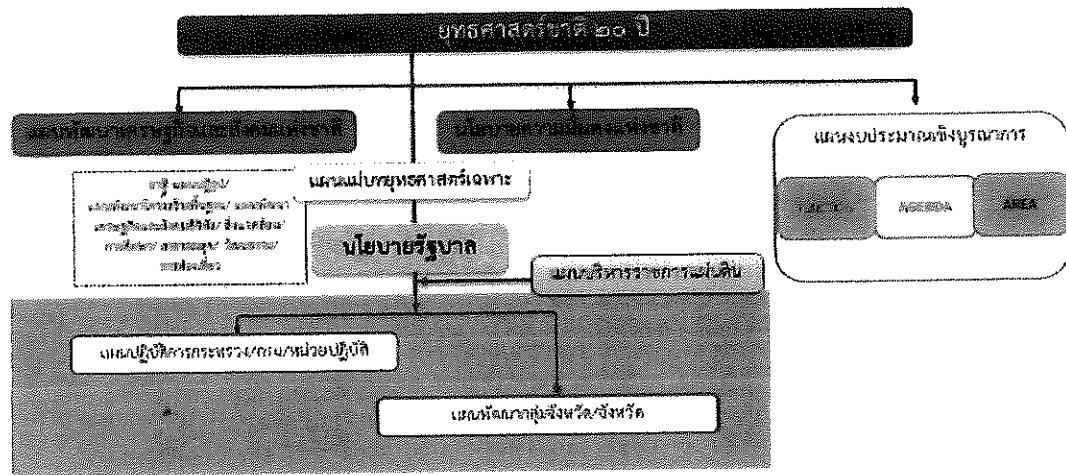

ความเป็นมา

คณะรัฐมนตรีได้มีมติเมื่อวันที่ 30 มิถุนายน 2558 เห็นชอบให้มีการจัดตั้งคณะกรรมการจัดทำยุทธศาสตร์ชาติ มีอำนาจหน้าที่ในการจัดทำร่างยุทธศาสตร์ชาติระยะ 20 ปี เพื่อใช้ในการขับเคลื่อนการพัฒนาประเทศสู่ความมั่นคง มั่งคั่ง และยั่งยืน และให้เสนอร่างยุทธศาสตร์ชาติระยะ 20 ปี ให้คณะรัฐมนตรีพิจารณาให้ความเห็นชอบเพื่อใช้เป็นกรอบในการดำเนินงานในระยะที่ 2 ของรัฐบาล (ปี 2558-2559) และกรอบการปฏิรูปในระยะที่ 3 (ปี 2560 เป็นต้นไป) คณะกรรมการจัดทำยุทธศาสตร์ชาติได้แต่งตั้งคณะอนุกรรมการ 2 คณะ ได้แก่ (1) คณะอนุกรรมการจัดทำยุทธศาสตร์และกรอบการปฏิรูป เพื่อจัดทำร่างกรอบยุทธศาสตร์ชาติระยะ 20 ปี และ (2) คณะอนุกรรมการจัดทำแผนปฏิบัติการตามแนวทางการปฏิรูปประเทศเพื่อจัดทำร่างแผนปฏิบัติการตามแนวทางการปฏิรูปประเทศ (Roadmap) ภายใต้ยุทธศาสตร์ชาติระยะ 20 ปี

คณะอนุกรรมการจัดทำยุทธศาสตร์และกรอบการปฏิรูปได้ดำเนินการยกร่างกรอบยุทธศาสตร์ชาติระยะ 20 ปี ตามแนวทางที่คณะรัฐมนตรีกำหนด โดยได้มีการนำความคิดเห็นและข้อเสนอแนะจากกรรมการจัดทำยุทธศาสตร์ชาติที่มาจากหลายภาคส่วน ได้แก่ ภาคราชการ ภาคเอกชน ภาคการเมือง และ นักวิชาการ รวมถึงได้พิจารณานำข้อคิดเห็นจากสภาปฏิรูปแห่งชาติ และความคิดเห็นจากภาคประชาชนมาเป็นข้อมูลในการยกร่างยุทธศาสตร์ชาติด้วย และได้นำเสนอร่างกรอบยุทธศาสตร์ชาติระยะ 20 ปี ต่อที่ประชุมคณะกรรมการจัดทำยุทธศาสตร์ชาติ ซึ่งขณะนี้อยู่ระหว่างการดำเนินการปรับปรุงร่างกรอบยุทธศาสตร์ชาติตามมติที่ประชุมคณะกรรมการจัดทำยุทธศาสตร์ชาติในการดำเนินการขั้นต่อไป คณะกรรมการจัดทำยุทธศาสตร์ชาติจะนำเสนอร่างกรอบยุทธศาสตร์ชาติเพื่อขอความเห็นชอบจากคณะรัฐมนตรีและจะได้มีการรับฟังความคิดเห็นจากประชาชน ก่อนที่จะนำเสนอต่อสภานิติบัญญัติแห่งชาติให้ความเห็นชอบกรอบยุทธศาสตร์ชาติมาใช้เป็นกรอบในการกำหนดทิศทางในการบริหารประเทศภายในเดือนตุลาคม 2559 ซึ่งเป็นช่วงเวลาของการประกาศใช้แผนพัฒนาเศรษฐกิจและสังคมแห่งชาติ ฉบับที่ 12 (ตุลาคม 2559 - กันยายน 2564) นอกจากนี้หน่วยงานต่างๆ จะได้นำแผนพัฒนาเศรษฐกิจและสังคมแห่งชาติ ซึ่งเป็นแผนระยะ 5 ปี มาถ่ายทอดลงสู่แผนปฏิบัติการระดับกระทรวงและแผนพัฒนารายสาขาในระหว่างที่กลไกการจัดทำยุทธศาสตร์ชาติตามร่างรัฐธรรมนูญฉบับใหม่อยู่ระหว่างการดำเนินการ ซึ่งคาดว่าจะดำเนินการแล้วเสร็จภายในเดือนกรกฎาคม 2560

สาระสำคัญ

สภาพแวดล้อม

ในช่วงทศวรรษที่ผ่านมา กระแสการเปลี่ยนแปลงที่เกิดขึ้นในโลกเป็นไปอย่างรวดเร็วและในหลากหลายมิติทำให้ภูมิทัศน์ของโลกเปลี่ยนแปลงไปอย่างมีนัยสำคัญ โดยก่อให้เกิดโอกาสทั้งในด้านเศรษฐกิจ สังคม สิ่งแวดล้อม เทคโนโลยี และการเมืองของประเทศไทยแต่ขณะเดียวกันท่ามกลางความเปลี่ยนแปลงในด้านต่างๆ ก็มีปัจจัยเสี่ยงและภัยคุกคามที่ต้องบริหารจัดการด้วยความยากลำบากมากขึ้น กระสุนนิยมและการเปลี่ยนแปลงภูมิทัศน์เศรษฐกิจของโลกได้ส่งผลให้โครงสร้างเศรษฐกิจของประเทศไทยซึ่งเดิมมีโครงสร้างเศรษฐกิจในระบบ “เกษตรแบบพึ่งตนเอง” ต้องปรับตัวและเปลี่ยนไปเป็นระบบเศรษฐกิจที่ “พึ่งพาอุตสาหกรรมและการส่งออก” การพัฒนาในภาคเกษตรล่าช้ากว่าฐานการผลิตอื่นๆ ที่อาศัยเทคโนโลยีสมัยใหม่มากขึ้นตามลำดับโดยเฉพาะอย่างยิ่งภายใต้อิทธิพลของกระแสโลกาภิวัตน์และความก้าวหน้าอย่างรวดเร็วของเทคโนโลยีสารสนเทศ จึงมีปัญหาคอขวดความเหลื่อมล้ำทางด้านรายได้ระหว่างภาคการเกษตรกับภาคอุตสาหกรรมและระหว่างสังคมในเมืองและชนบทขยายวงกว้างขึ้น และปัญหาคอขวดกระจุกตัวในกลุ่มเกษตรกรรายย่อยและในภาคชนบท รวมทั้งโอกาสในการเข้าถึงข้อมูลข่าวสาร องค์ความรู้ แหล่งทุน และบริการทางสังคมที่มีคุณภาพสำหรับประชาชนที่อยู่ในพื้นที่ห่างไกลก็มีในวงแคบกว่า ในขณะที่การใช้เทคโนโลยีในภาคอุตสาหกรรมและบริการเองก็นับว่ายังอยู่ในกลุ่มประเทศที่ใช้เทคโนโลยีในระดับกลางๆ ซึ่งส่วนใหญ่ไม่สามารถพัฒนาได้เองภายในประเทศ ต้องนำเข้าจากต่างประเทศ โดยรวมประเทศไทยจึงยังใช้วัตถุดิบและแรงงานเข้มข้นในการเป็นจุดแข็งในการแข่งขันและขับเคลื่อนการเจริญเติบโตนอกจากนั้น ในอีกด้านหนึ่งการเปลี่ยนแปลงภูมิทัศน์ของโลกและแรงขับเคลื่อนของเทคโนโลยีสมัยใหม่รวมทั้งความเชื่อมโยงอย่างใกล้ชิดของสังคมโลกได้ทำให้เกิดภัยคุกคามและความเสี่ยงด้านอื่นๆ ที่ซับซ้อนขึ้น อาทิ การก่อการร้าย โรคระบาด เครือข่ายยาเสพติดข้ามชาติ และการก่อการร้าย อาชญากรรมข้ามชาติในรูปแบบต่างๆ ขณะที่การเปลี่ยนแปลงภูมิอากาศโลกก็มีความผันผวนรุนแรงขึ้น ซึ่งล้วนแล้วแต่เป็นความเสี่ยงในการดำรงชีวิตของประชาชน การบริหารจัดการทางธุรกิจ และการบริหารราชการแผ่นดินของภาครัฐ

นอกจากนั้นในช่วงต้นศตวรรษที่ 21 กระแสโลกาภิวัตน์ได้ทำให้ภูมิทัศน์ทางด้านเศรษฐกิจและสังคมของโลกเปลี่ยนแปลงจากเศรษฐกิจสังคมอุตสาหกรรมมุ่งสู่เศรษฐกิจสังคมดิจิทัล ในขณะที่โอกาสทางเศรษฐกิจขยายเพิ่มขึ้น แต่ช่องว่างทางสังคมก็ยิ่งกว้างขึ้นรวมถึงช่องว่างทางดิจิทัล (digital divide) ถ้าหากไม่สามารถลดลงก็จะยิ่งทำให้ความเหลื่อมล้ำทางรายได้และโอกาสทางเศรษฐกิจและสังคมมีความแตกต่างกันมากขึ้น ประกอบกับในอนาคตร้อยปีข้างหน้าสภาพแวดล้อมทั้งภายในและภายนอกประเทศจะมีการเปลี่ยนแปลงอย่างมีนัยสำคัญในทุกมิติ เงื่อนไขภายนอกที่สำคัญต่อการพัฒนาประเทศไทยในอนาคต ได้แก่ กระแสโลกาภิวัตน์ที่เข้มข้นขึ้นอย่างต่อเนื่องและมีความเสี่ยงและท้าทายต่อการปรับตัวมากขึ้นจากการเคลื่อนย้ายอย่างเสรีและรวดเร็วของผู้คน เงินทุน ข้อมูลข่าวสารองค์ความรู้และเทคโนโลยี และสินค้าและบริการ ขณะเดียวกันการรวมกลุ่มเศรษฐกิจในภูมิภาคนำไปสู่ความเชื่อมโยงทุกระบบในขณะที่ศูนย์รวมอำนาจทางเศรษฐกิจโลกเคลื่อนย้ายมาสู่เอเชียภายใต้สภาพแวดล้อมทางเศรษฐกิจโลกซึ่งในช่วงระยะ 10 ปีข้างหน้าจะยังคงได้รับผลกระทบจากปัจจัยสำคัญหลายประการทั้งปัญหาต่อเนื่องจากวิกฤตการณ์ทางเศรษฐกิจโลกในช่วงปี 2551 – 2562 และวิกฤตการณ์ในกลุ่มประเทศยูโรโซนที่ทำให้ระดับหนี้สาธารณะในประเทศต่างๆ เพิ่มสูงขึ้นและกลายเป็นความเสี่ยงต่อความยั่งยืนทางการคลัง ขณะที่จะมีผลพวงต่อเนื่องจากการดำเนินมาตรการขยายปริมาณเงินขนาดใหญ่ในสหรัฐฯ ยุโรป และญี่ปุ่น ซึ่งเป็นความเสี่ยงให้เกิดภาวะเงินเฟ้อได้เมื่อเศรษฐกิจฟื้นตัวเต็มที่ รวมทั้งอาจจะมีความผันผวนของการเคลื่อนย้ายเงินทุนระหว่างประเทศ นอกจากนี้การพัฒนาด้านเทคโนโลยีสารสนเทศเข้าสู่จุดอิ่มตัวมากขึ้น ขณะที่การพัฒนาเทคโนโลยีใหม่ที่จะช่วยให้ประสิทธิภาพการผลิต

ของโลกเพิ่มขึ้นขนานใหญ่และเป็นวงกว้าง เช่นที่เคยเกิดขึ้นในช่วงการปฏิวัติอุตสาหกรรมยังไม่มีแนวโน้มการก่อตัวที่ชัดเจน แต่ก็มีแนวโน้มของการพัฒนาเทคโนโลยีในรูปแบบใหม่ๆ ที่จะเป็นโอกาสสำหรับการพัฒนาเศรษฐกิจรูปแบบใหม่ๆ ซึ่งภายใต้เงื่อนไขดังกล่าว เศรษฐกิจโลกในช่วง 10 ปีข้างหน้ามีแนวโน้มที่จะขยายตัวต่ำกว่าเฉลี่ยร้อยละ 5.1 ในช่วง 5 ปีก่อนวิกฤติเศรษฐกิจโลก (2546-2550) สถานการณ์ที่ตลาดโลกขยายตัวช้า แต่ประเทศต่างๆ ขยายกำลังการผลิตเพื่อยกระดับศักยภาพการผลิต การแข่งขันในตลาดโลกจะมีความรุนแรงขึ้น ขณะเดียวกันการลดลงของประชากรไทยในระยะ 10-15 ปี ข้างหน้านี้ จะทำให้ขนาดของตลาดในประเทศขยายตัวช้าลง เงื่อนไขดังกล่าวเป็นความเสี่ยงสำหรับอนาคตของเศรษฐกิจไทยในระยะยาวหากประเทศไทยไม่เร่งปรับโครงสร้างเพื่อแก้ปัญหาจุดอ่อนและเสริมจุดแข็งให้สัมฤทธิ์ผล ในด้านความมั่นคงของโลกก็กำลังก้าวเข้าสู่ช่วงเปลี่ยนผ่านที่สำคัญจากการปรับดุลอำนาจของสหรัฐฯ เพื่อพยายามคงบทบาทผู้นำโลกและเพื่อคานอิทธิพลและบทบาทของจีนและรัสเซียที่เพิ่มมากขึ้นในเอเชียและยุโรปนั้น น่าจะมีผลทำให้บรรยากาศด้านความมั่นคงของโลกในช่วงปี 2560 - ปี 2579 มีลักษณะผสมผสานกันทั้งความร่วมมือและความขัดแย้ง โดยขึ้นอยู่กับปัจจัยผลประโยชน์แห่งชาติทั้งในระดับทวีปภาคีและพหุภาคีเป็นองค์ประกอบสำคัญในการกำหนดนโยบายของประเทศและกลุ่มประเทศ สำหรับการเปลี่ยนแปลงด้านเทคโนโลยีอย่างรวดเร็วจะเป็นเงื่อนไขสำคัญสำหรับอนาคตของโลกและประเทศไทยเช่นกัน โดยเฉพาะอย่างยิ่งเทคโนโลยีสมัยใหม่ที่เป็นอัจฉริยะจะกระทบการดำรงชีวิตของคนและทำให้เกิดธุรกิจรูปแบบใหม่ รวมทั้งเกิดการเชื่อมต่อและการบรรจบกันของเทคโนโลยีก้าวหน้าอุตสาหกรรม และผลิตภัณฑ์ ซึ่งประเทศไทยจะต้องลงทุนด้านทรัพยากรมนุษย์และการวิจัยให้สามารถพัฒนาเทคโนโลยีสมัยใหม่ได้ เงื่อนไขการผลิตและการบริโภคที่เป็นมิตรกับสิ่งแวดล้อมก็จะเป็นเกณฑ์มาตรฐานที่กดดันให้ประเทศไทยต้องปรับเปลี่ยนไปสู่สังคมสีเขียวโดยการพัฒนาและนาเทคโนโลยีสีเขียวมาใช้ก็จะมีส่วนสำคัญ และช่วยแก้ปัญหาการลดลงของทรัพยากรต่างๆ รวมทั้งน้ำมัน ซึ่งแม้ราคาจะลดลงแต่มีผลกระทบต่อสภาพแวดล้อม จึงต้องผลักดันให้มุ่งสู่การผลิตพลังงานทดแทนในรูปแบบต่างๆ รวมทั้งพืชพลังงานที่อาจจะส่งผลกระทบต่อความมั่นคงทางอาหารของโลก

นอกจากนั้น ยังมีข้อจำกัดและความเสี่ยงสำคัญจากการเข้าสู่สังคมสูงวัยของโลกและภาวะภูมิอากาศเปลี่ยนแปลงผันผวนและภาวะโลกร้อน ทั้งนี้โครงสร้างประชากรโลกที่เข้าสู่สังคมสูงวัย แม้จะส่งผลให้เกิดโอกาสทางธุรกิจใหม่ๆ แต่มีความเสี่ยงให้เกิดการแย่งชิงแรงงานและเงินทุน รวมทั้งมีแรงกดดันต่อการใช้จ่ายงบประมาณด้านสวัสดิการและสาธารณสุขเพิ่มขึ้นในหลายๆ ประเทศกลายเป็นความเสี่ยงด้านการคลังที่สำคัญ สำหรับ ภาวะโลกร้อนและการเปลี่ยนแปลงสภาวะภูมิอากาศที่ผันผวนก่อให้เกิดภัยธรรมชาติที่ทวีความรุนแรงมากขึ้นนั้น กดดันให้ต้องมีการปรับเปลี่ยนรูปแบบการดำเนินธุรกิจ การดำรงชีวิต การผลิตและการบริโภคที่เป็นมิตรต่อสิ่งแวดล้อมมากขึ้น ในขณะที่ความพยายามในการกระจายความเจริญและการพัฒนาให้มีความทั่วถึงมากขึ้น ประกอบกับจำนวนประชากรที่เพิ่มขึ้นจะส่งผลให้ความเป็นเมืองเติบโตอย่างต่อเนื่อง ตามมาด้วยการมีข้อกำหนดของรูปแบบและกฎเกณฑ์ที่เกี่ยวข้องกับลักษณะการใช้พื้นที่ และความเป็นมิตรต่อสิ่งแวดล้อม ภายใต้เงื่อนไขการเปลี่ยนแปลงดังกล่าว การยึดถือหลักการบริหารจัดการที่ดีทั้งในภาครัฐและภาคธุรกิจเอกชน การใช้ระบอบประชาธิปไตย และการปฏิบัติให้เป็นไปตามสิทธิมนุษยชนจะเข้มข้นมากขึ้น

สำหรับสถานการณ์และสภาพแวดล้อมภายในประเทศไทยนั้น ผลของการพัฒนาตั้งแต่อดีตถึงปัจจุบันทำให้ประเทศไทยมีระดับการพัฒนาที่สูงขึ้นตามลำดับ โดยถูกจัดอยู่ในกลุ่มประเทศระดับรายได้ปานกลางมาตั้งแต่ปี 2531 และได้ขยับสูงขึ้นมาอยู่ในกลุ่มบนของกลุ่มประเทศระดับรายได้ปานกลางตั้งแต่ปี 2553 และล่าสุดในปี 2557 รายได้ประชาชาติต่อหัวเพิ่มขึ้นเป็น 5,739.2 ดอลลาร์ สหรัฐ. ต่อปีฐานการผลิตและบริการหลากหลายขึ้น ฐานการส่งออกสินค้าอุตสาหกรรมใหญ่ขึ้นมา หลายสาขาการผลิตและบริการสามารถแข่งขันและมีส่วนแบ่งในตลาดโลกสูงขึ้นและสร้างรายได้เงินตราต่างประเทศในระดับสูง อาทิ กลุ่มยานยนต์

อิเล็กทรอนิกส์และเครื่องใช้ไฟฟ้า อุตสาหกรรมอาหาร สินค้าเกษตร การท่องเที่ยว และบริการด้านสุขภาพ
ฐานเศรษฐกิจที่ใหญ่ขึ้นส่งผลให้การจ้างงานเพิ่มขึ้นเป็น 38.1 ล้านคนจากประชากรวัยแรงงาน 38.6 ล้านคน
อัตราการว่างงานเฉลี่ยไม่ถึงร้อยละ 1 ปัญหาความยากจนจึงลดลงตามลำดับจากร้อยละ 20.0 ในปี 2550
เป็นร้อยละ 10.9 ในปี 2556 คุณภาพชีวิตดีขึ้นในทุกระดับ โอกาสการได้รับการศึกษา บริการสาธารณสุข
บริการสาธารณะและโครงสร้างพื้นฐานต่างๆ และการคุ้มครองทางสังคม อื่นๆ รวมถึงการเข้าถึงทรัพยากร
ต่างๆ มีความครอบคลุมและมีคุณภาพดีขึ้นตามลำดับ ในขณะที่เดียวกันประเทศไทยก็มีความเป็นสากลมากขึ้น
ความร่วมมือระหว่างประเทศไทยกับนานาชาติทั้งในรูปของทวิภาคีและพหุภาคีเพื่อเป็นกลไกและช่องทางใน
การสนับสนุนการพัฒนาเศรษฐกิจ สังคม และการเมืองของประเทศก็มีความก้าวหน้าไปมาก รวมทั้งกรอบ
ความร่วมมือที่ช่วยให้ประเทศไทยสามารถยกระดับมาตรฐานต่างๆ ไปสู่ระดับสากลก็มีความคืบหน้ามากขึ้น

นอกจากนั้น ประสบการณ์ในช่วงวิกฤตเศรษฐกิจและการเงินในปี 2540-2541 ได้ส่งผลให้ภาครัฐ
และภาคเอกชนปรับตัวในการบริหารความเสี่ยงและสร้างภูมิคุ้มกัน ให้ดีขึ้นตามแนวความคิดการบริหารจัดการที่ดี
อันได้แก่ การดำเนินการที่มีประสิทธิภาพ โปร่งใส รับผิดชอบและตรวจสอบได้อย่างเป็นระบบดีขึ้น มีการกา
กักดูแลวินัยทางการเงินการคลังที่กำหนดกรอบของความยั่งยืนทางการคลังเป็นแนวปฏิบัติที่ดีขึ้นและฐานะ
การคลังมีความมั่นคงมากขึ้น และฐานะเงินสำรองระหว่างประเทศอยู่ในระดับสูง มีการปรับปรุงในเรื่อง
กฎหมาย กฎระเบียบต่างๆ ให้มีการดำเนินการอย่างเป็นระบบมากขึ้น มีการสร้างความเป็นธรรมให้กับกลุ่ม
ต่างๆ สามารถคุ้มครองผู้บริโภคและประชาชนจากการถูกเอาเปรียบได้ดีขึ้น ช่วยสร้างบรรยากาศของ
การแข่งขันในตลาด และสนับสนุนให้การดำเนินธุรกิจในประเทศไทยมีความสะดวกคล่องตัวมากขึ้น แต่
ประเทศไทยก็ยังมีจุดอ่อนในเชิงโครงสร้างหลายด้านทั้งทางเศรษฐกิจ สังคม และการเมือง จุดอ่อนสำคัญของ
ประเทศไทยได้แก่ โครงสร้างประชากรสูงอายุมากขึ้นตามลำดับ แต่คุณภาพคนโดยเฉลี่ยยังต่ำและการออมไม่
เพียงพอ ประเทศขาดแคลนแรงงานทั้งในกลุ่มทักษะฝีมือสูงและกลุ่มทักษะฝีมือระดับล่าง ผลิตภาพแรงงาน
โดยเฉลี่ยยังต่ำ ทั้งระบบเศรษฐกิจมีผลิตภาพการผลิตรวมต่ำ ต้องอาศัยการเพิ่มปริมาณเป็นแรงขับเคลื่อนหลัก
ขณะที่โครงสร้างเศรษฐกิจมีสัดส่วนภาคการค้าระหว่างประเทศต่อขนาดของเศรษฐกิจสูงกว่าเศรษฐกิจ
ภายในประเทศมาก จึงมีความอ่อนไหวและผันผวนตามปัจจัยภายนอกเป็นสำคัญ ฐานการผลิตเกษตรและ
บริการมีผลิตภาพการผลิตต่ำ โดยที่การใช้องค์ความรู้ เทคโนโลยี และนวัตกรรมเพื่อการเพิ่มมูลค่ายังมีน้อย
การลงทุนเพื่อการวิจัยและพัฒนาอย่างไม่เพียงพอ การวิจัยที่ดำเนินการไปแล้วไม่ถูกนำมาใช้ให้เกิดประโยชน์เชิง
เศรษฐกิจและสังคมได้อย่างคุ้มค่า การพัฒนานวัตกรรมมีน้อย สาหรับการดำเนินงานและการบริหารจัดการ
ภาครัฐก็ยังขาดการบูรณาการจึงสิ้นเปลืองงบประมาณ การดำเนินงานเพื่อพัฒนามักขาดความต่อเนื่อง
ประสิทธิภาพต่ำ ขาดความโปร่งใส และขาดความรับผิดชอบ ขณะที่ปัญหาคอร์รัปชันมีเป็นวงกว้าง การพัฒนา
โครงสร้างพื้นฐานและระบบโลจิสติกส์รวมทั้งการบริหารจัดการน้ำยังไม่เป็นระบบโครงข่ายที่สมบูรณ์และล่าช้า
การบังคับใช้กฎหมายยังขาดประสิทธิผล และกฎระเบียบต่างๆ ล้าสมัยไม่ทันกับการเปลี่ยนแปลง คนไทยยังมี
ปัญหาด้านคุณธรรมจริยธรรม ไม่เคารพสิทธิผู้อื่นและไม่ยึดผลประโยชน์ส่วนรวมเป็นสำคัญขณะที่ความเหลื่อม
ล้ำและความแตกแยกในสังคมไทยยังเป็นปัญหาที่ทำลายมาก รวมทั้งปัญหาในด้านทรัพยากรธรรมชาติและ
สิ่งแวดล้อมที่เผชิญกับภาวะชะงักเมืองและสิ่งแวดล้อมเสื่อมโทรมลงในทุกด้าน

ทั้งนี้ ปัจจัยและเงื่อนไขภายในประเทศที่จะส่งผลกระทบต่ออนาคตการพัฒนาประเทศไทยที่สำคัญ ได้แก่ การ
เปลี่ยนแปลงโครงสร้างประชากรผู้สูงอายุอย่างสมบูรณ์ ในระยะเวลา 20 ปีต่อจากนี้ไป จะมีนัยยะที่
สำคัญยิ่งต่อการพัฒนาประเทศ กำลังคนในวัยเด็กและวัยแรงงานจะลดลง ผู้สูงอายุจะเพิ่มขึ้นอย่างรวดเร็วยอม
ส่งผลต่อศักยภาพทางเศรษฐกิจของประเทศ รูปแบบการใช้จ่ายการลงทุนและการออม ตลอดจนค่าใช้จ่ายด้าน
สุขภาพ ความมั่นคงทางสังคมและคุณภาพชีวิตผู้สูงอายุ ขณะเดียวกันประเทศไทยก็เผชิญกับข้อจำกัดด้าน

ทรัพยากร ทั้งด้านแรงงานและทรัพยากรธรรมชาติที่มีนัยยะต่อต้นทุนการผลิตและสภาพแวดล้อมความเป็นอยู่ของประชาชนนอกจากนั้นปัญหาความเหลื่อมล้ำในมิติต่างๆ ก็มีนัยยะต่อการสร้างความสามัคคี สมานฉันท์ในสังคม ข้อจำกัดต่อการยกระดับศักยภาพมนุษย์ ความจำเป็นในการลงทุนเพื่อยกระดับบริการทางสังคมและโครงสร้างพื้นฐานที่มีคุณภาพอย่างทั่วถึง และการปฏิรูปกฎระเบียบและกฎหมายที่ทำให้เกิดความเป็นธรรมและลดความเหลื่อมล้ำ และที่สำคัญเงื่อนไขจาเป็นที่ต้องปรับตัวคือ การแก้ปัญหาความอ่อนแอของการบริหารราชการแผ่นดิน ที่ทำให้จำเป็นต้องเร่งปฏิรูประบบราชการและการเมืองเพื่อให้เกิดการบริหารราชการที่ดี โครงสร้างที่เป็นจุดอ่อนและการบริหารจัดการที่ขาดประสิทธิภาพและความโปร่งใสดังกล่าว จะส่งผลให้ประเทศไทยยังต้องเผชิญกับแรงกดดันและความเสี่ยงมากขึ้นภายใต้สถานการณ์ที่กระแสโลกาภิวัตน์เข้มข้นขึ้น เป็นโลกไร้พรมแดนอย่างแท้จริง โดยที่การเคลื่อนย้ายของผู้คน สินค้าและบริการ เงินทุน องค์กรความรู้ เทคโนโลยี ข้อมูลและข่าวสารต่างๆ เป็นไปอย่างเสรี ส่งผลให้การแข่งขันในตลาดโลกรุนแรงขึ้นโดยที่ประเทศต่างๆ เร่งผลักดันการเพิ่มผลิตภาพและการพัฒนานวัตกรรมเพื่อการแข่งขัน ขณะเดียวกันความเสี่ยงและข้อจำกัดที่เกิดจากสภาพภูมิอากาศผันผวนรุนแรงต่อการดำเนินธุรกิจและการดำเนินชีวิตของผู้คนก็เพิ่มขึ้น กฎเกณฑ์และกฎระเบียบของสังคมโลกจึงมีความเข้มงวดมากขึ้นทั้งในเรื่องการปลดปล่อยมลพิษ สิทธิมนุษยชน และกฎระเบียบทางการเงิน เป็นต้นเงื่อนไขต่างๆ ดังกล่าวจะเป็นแรงกดดันให้ประเทศไทยต้องปรับตัวและมีการบริหารความเสี่ยงอย่างชาญฉลาดมากขึ้น โดยที่การปรับตัวจะต้องหยั่งรากลึกลงไปถึงการเปลี่ยนแปลงในเชิงโครงสร้างเพื่อแก้จุดอ่อนและควบคู่ไปกับการสร้างกลไกเชิงรุกให้จุดแข็งของประเทศเป็นประโยชน์สูงสุดแก่ประชาชนส่วนใหญ่ของประเทศ ซึ่งหากไม่สามารถแก้ปัญหาและปฏิรูปให้สัมฤทธิ์ผลได้ในระยะ 4-5 ปีต่อจากนี้ไป ประเทศไทยจะสูญเสียความสามารถในการแข่งขัน รายได้เฉลี่ยของประชาชนจะไม่สามารถยกระดับให้ดีขึ้นได้ คุณภาพคนโดยเฉลี่ยจะย่ำต่ำ และปัญหาความเหลื่อมล้ำจะรุนแรงขึ้น รวมทั้งทรัพยากรจะร่อยหรอเสื่อมโทรมลงไปอีก และในที่สุดการพัฒนาประเทศจะไม่สามารถยั่งยืนไปได้ในระยะยาว

ทั้งนี้ เงื่อนไขในปัจจุบันและแนวโน้มการเปลี่ยนแปลงในอนาคตในทุกมิติจะส่งผลกระทบต่ออนาคตการพัฒนาประเทศไทยอย่างมากโดยเฉพาะอย่างยิ่งลักษณะในเชิงโครงสร้างทั้งทางเศรษฐกิจและสังคมภายในประเทศทั้งที่เป็นจุดแข็งและเป็นจุดอ่อนที่จะต้องเผชิญและผสมผสานกับปัจจัยภายนอกและก่อให้เกิดทั้งโอกาสและความเสี่ยงในหลากหลายมิติ การที่ประเทศไทยจะสามารถแสวงหาโอกาสจากการพัฒนาของโลกและรับมือกับภัยคุกคามเหล่านี้ได้นั้น จำเป็นจะต้องมีการวิเคราะห์แนวโน้มการเปลี่ยนแปลงในอนาคตอย่างรอบด้านขณะเดียวกันต้องวิเคราะห์ศักยภาพภายในประเทศ เพื่อเตรียมความพร้อมของประเทศต่อการเปลี่ยนแปลงเหล่านั้น โดยที่ประเทศไทยต้องปฏิรูปและปรับเปลี่ยนอย่างเป็นระบบขนานใหญ่เพื่อให้โครงสร้างทางเศรษฐกิจและสังคมของประเทศเหมาะสมกับภูมิทัศน์ใหม่ของโลกยุคทุนปรับตัวได้เร็ว สามารถรับมือกับความเสี่ยงและภัยคุกคามแบบใหม่ได้ และสามารถอาศัยโอกาสจากการเปลี่ยนแปลงบริบทโลกมาสร้างประโยชน์สุขให้กับคนในชาติได้ ไม่ว่าจะเป็นการปรับโครงสร้างเศรษฐกิจและสังคม การลงทุนเพื่อพัฒนาโครงสร้างพื้นฐาน การพัฒนาทรัพยากรมนุษย์ การปรับเปลี่ยนค่านิยมและวัฒนธรรมการดำรงชีวิตการทำงาน และการเรียนรู้ ซึ่งจำเป็นอย่างยิ่งที่จะต้องอาศัยความร่วมมือจากทุกภาคส่วนในการดำเนินการร่วมกันอย่างเป็นเอกภาพมีการจัดลำดับความสำคัญและแบ่งหน้าที่รับผิดชอบอย่างชัดเจนของผู้ที่เกี่ยวข้องกับประเด็นปัญหานั้นๆ ซึ่งการดำเนินการดังกล่าวจะต้องกำหนดเป็นยุทธศาสตร์การพัฒนาประเทศในระยะยาว เพื่อกำหนดวิสัยทัศน์และเป้าหมายการพัฒนาประเทศและกรอบการทำงานของภาคส่วนต่างๆ เพื่อให้ขับเคลื่อนการพัฒนาประเทศไปสู่เป้าหมายที่กำหนดไว้

ดังนั้น จึงจำเป็นต้องกำหนดยุทธศาสตร์ที่เหมาะสมเพื่อแก้ไขจุดอ่อนและเสริมจุดแข็งให้เอื้อต่อการพัฒนาประเทศ เพื่อให้บรรลุซึ่งเป้าหมายการสร้างและรักษาไว้ซึ่งผลประโยชน์แห่งชาติในการที่จะให้ประเทศ

ไทยมีความมั่นคงในทุกด้าน คนในชาติมีคุณภาพชีวิตที่ดีและมั่งคั่ง และประเทศสามารถพัฒนาไปได้อย่างยั่งยืน ทั้งนี้การวิเคราะห์ที่ได้ข้อสรุปเกี่ยวกับจุดแข็ง จุดอ่อน โอกาสและข้อจำกัดรวมทั้งความเสี่ยงของประเทศ จะนำไปสู่การกำหนดตำแหน่งเชิงยุทธศาสตร์และเป้าหมายของประเทศที่ชัดเจนและได้รับการยอมรับร่วมกันในสังคมไทยที่จะส่งผลให้เกิดการผนึกกำลังและระดมทรัพยากรอย่างมีประสิทธิภาพในการขับเคลื่อนการพัฒนาไปในทิศทางที่สอดคล้องกัน การดำเนินการมีบูรณาการและเป็นเอกภาพภายใต้การมองภาพอนาคตของประเทศที่เป็นภาพเดียวกัน

อย่างไรก็ตามในช่วงที่ผ่านมา ประเทศไทยได้มีการกำหนดวิสัยทัศน์ประเทศ เป้าหมายและยุทธศาสตร์ของประเทศในระยะยาว การบริหารราชการแผ่นดินของฝ่ายบริหารจึงให้ความสำคัญกับนโยบายพรรคการเมืองหรือนโยบายของรัฐบาลซึ่งเมื่อมีการเปลี่ยนรัฐบาลก็ทำให้การดำเนินนโยบายขาดความต่อเนื่องถือเป็นการสูญเสียโอกาสและสิ้นเปลืองทรัพยากรของประเทศ ดังนั้น เพื่อเป็นการปฏิรูประบบการบริหารราชการแผ่นดินของประเทศไทยให้มีเป้าหมายการพัฒนาในระยะยาว และเพื่อเป็นการกำหนดให้ฝ่ายบริหารมีความรับผิดชอบที่จะต้องขับเคลื่อนประเทศไปสู่เป้าหมายที่เป็นที่ยอมรับร่วมกันและเป็นเอกภาพ ประเทศไทยจำเป็นต้องมี “ยุทธศาสตร์ชาติ” ซึ่งภายใต้ยุทธศาสตร์ชาติ ประเทศไทยต้องปฏิรูปและปรับเปลี่ยนอย่างเป็นระบบขนานใหญ่ เพื่อให้โครงสร้างทางเศรษฐกิจและสังคมของประเทศเหมาะสมกับภูมิทัศน์ใหม่ของโลก ยืดหยุ่นปรับตัวได้เร็ว สามารถรับมือกับความเสี่ยงและภัยคุกคามแบบใหม่ได้ และสามารถอาศัยโอกาสจากการเปลี่ยนแปลงบริบทโลกมาสร้างประโยชน์สุขให้กับคนในชาติได้ จะต้องมีการกำหนดวิสัยทัศน์ เป้าหมายของประเทศ และทิศทางในการขับเคลื่อนประเทศให้สอดคล้องกับประเด็นการเปลี่ยนแปลงและความท้าทายต่างๆ ของบริบทโลก และบริบทการพัฒนาภายในประเทศ การกำหนดให้มี “ยุทธศาสตร์ชาติ” เพื่อเป็นยุทธศาสตร์ในการพัฒนาประเทศในระยะยาว พร้อมกับการปฏิรูปและการพัฒนาระบบและกลไกการบริหารราชการแผ่นดินในการขับเคลื่อนยุทธศาสตร์ให้สามารถนำไปสู่การปฏิบัติอย่างจริงจังจะช่วยยกระดับคุณภาพของประเทศไทยในทุกภาคส่วนและนาพาประเทศไทยให้หลุดพ้นหรือบรรเทาความรุนแรงของสภาพปัญหาที่เกิดขึ้นในปัจจุบัน ทั้งปัญหาทางเศรษฐกิจ ปัญหาความเหลื่อมล้ำ ปัญหาการทุจริตคอร์รัปชัน และปัญหาความขัดแย้งในสังคม รวมถึงสามารถรับมือกับภัยคุกคามและบริหารจัดการกับความเสี่ยงที่จะเกิดขึ้นในอนาคต และสามารถเปลี่ยนผ่านประเทศไทยไปพร้อมๆ กับการเปลี่ยนแปลงภูมิทัศน์ใหม่ของโลกได้ซึ่งจะทำให้ประเทศไทยยังคงรักษาบทบาทสำคัญในเวทีโลก สามารถดำรงรักษาความเป็นชาติที่มีความมั่นคงทางเศรษฐกิจ สังคม และวัฒนธรรม และคนไทยในประเทศมีความอยู่ดีมีสุขอย่างถ้วนหน้ากันสาระสำคัญของยุทธศาสตร์ชาติซึ่งคณะกรรมการจัดทำยุทธศาสตร์ชาติกำลังดำเนินการยกวางอยู่ในขณะนี้ นั้นจะประกอบด้วยวิสัยทัศน์และเป้าหมายของชาติที่คนไทยทุกคนต้องการบรรลุร่วมกันรวมทั้งนโยบายแห่งชาติและมาตรการเฉพาะ ซึ่งเป็นแนวทาง ทิศทางและวิธีการที่ทุกองค์กรและคนไทยทุกคนต้องมุ่งดำเนินการไปพร้อมกันอย่างประสานสอดคล้อง เพื่อให้บรรลุซึ่งสิ่งที่คนไทยทุกคนต้องการ คือประเทศไทยมั่นคง มั่งคั่ง และยั่งยืน ในทุกสาขาของกำลังอำนาจแห่งชาติ อันได้แก่ การเมืองภายในประเทศ การเมืองต่างประเทศ เศรษฐกิจ สังคมจิตวิทยา การทหาร วิทยาศาสตร์และเทคโนโลยีการพลังงาน ทรัพยากรธรรมชาติและสิ่งแวดล้อม และเทคโนโลยีสารสนเทศและการสื่อสาร

วิสัยทัศน์

วิสัยทัศน์ “ประเทศไทยมีความมั่นคง มั่งคั่ง ยั่งยืน เป็นประเทศพัฒนาแล้ว ด้วยการพัฒนาตามหลักปรัชญาของเศรษฐกิจพอเพียง”หรือเป็นคติพจน์ประจำชาติว่า “มั่นคง มั่งคั่ง ยั่งยืน” ทั้งนี้วิสัยทัศน์ดังกล่าวจะต้องสนองต่อผลประโยชน์แห่งชาติ อันได้แก่การมีเอกราช อธิปไตย และบูรณภาพแห่งเขตอำนาจรัฐ การดำรงอยู่อย่างมั่นคง ยั่งยืนของสถาบันหลักของชาติ การดำรงอยู่อย่างมั่นคงของชาติและประชาชนจากภัย

ส่วนท้องถิ่น การปรับคะแนนดัชนีการรับรู้การทุจริตให้อยู่ในระดับที่ดีขึ้น และการลดจำนวนการดำเนินคดีกับผู้
มิได้กระทำความผิด

แนวทางการพัฒนาสำคัญ ประกอบด้วย (1) ปรับปรุงโครงสร้างหน่วยงาน บทบาทภารกิจ และ
คุณภาพบุคลากรภาครัฐ ให้ความโปร่งใส ทันสมัย คล่องตัว มีขนาดที่เหมาะสม เกิดความคุ้มค่า (2) ปรับปรุง
กระบวนการงบประมาณ และสร้างกลไกในการติดตามตรวจสอบการเงินการคลังภาครัฐ เพื่อให้การจัดสรร
และการใช้จ่ายมีประสิทธิภาพ (3) เพิ่มประสิทธิภาพและยกระดับการให้บริการสาธารณะให้ได้มาตรฐานสากล
เพื่อให้ประชาชนและภาคธุรกิจได้รับบริการที่มีคุณภาพ ได้มาตรฐาน และอำนวยความสะดวกตรงตามความ
ต้องการ (4) เพิ่มประสิทธิภาพการบริหารจัดการให้แก่องค์กรปกครองส่วนท้องถิ่น เพื่อให้ประชาชนได้รับการ
บริการอย่างมีประสิทธิภาพและทั่วถึง (5) ป้องกันและปราบปรามการทุจริตและประพฤติมิชอบ เพื่อให้
สังคมไทยมีวินัย โปร่งใส และยุติธรรม และ (6) ปฏิรูปกฎหมายและกระบวนการยุติธรรมให้มีความทันสมัย
เป็นธรรม และสอดคล้องกับข้อบังคับสากลหรือข้อตกลงระหว่างประเทศ

7. ยุทธศาสตร์การพัฒนาโครงสร้างพื้นฐานและระบบโลจิสติกส์ ที่ผ่านมาการพัฒนาโครงสร้างพื้นฐาน
และระบบโลจิสติกส์ของประเทศประสบปัญหาด้านความต่อเนื่องในการดำเนินการ และปัญหาเชิงปริมาณ
คุณภาพ และการบริหารจัดการการให้บริการที่สอดคล้องกับมาตรฐานสากล ทำให้มีข้อจำกัดในการสนับสนุน
การพัฒนาประเทศให้มีประสิทธิภาพการพัฒนาในระยะต่อไปจึงมุ่งเน้นในเรื่องการลดความซ้ำซ้อนของการใช้
พลังงานและลดต้นทุนโลจิสติกส์ของประเทศ การพัฒนาระบบขนส่งทางรางและทางน้ำ เพิ่มปริมาณการ
เดินทางด้วยระบบขนส่งสาธารณะในเขตเมือง และขยายขีดความสามารถในการรองรับปริมาณผู้โดยสารของท่า
อากาศยานในกรุงเทพมหานครและท่าอากาศยานในภูมิภาค การเพิ่มความสามารถในการแข่งขันด้าน
โลจิสติกส์และการอำนวยความสะดวกทางการค้า การพัฒนาด้านพลังงานเพื่อเพิ่มสัดส่วนการใช้พลังงาน
ทดแทนต่อปริมาณการใช้พลังงานขั้นสุดท้าย และลดการพึ่งพาก๊าซธรรมชาติในการผลิตไฟฟ้า การพัฒนา
เศรษฐกิจดิจิทัล และการพัฒนาด้านสาธารณสุขการ (น้ำประปา)

แนวทางการพัฒนาสำคัญ ประกอบด้วย (1) การพัฒนาโครงสร้างพื้นฐานด้านขนส่งอาทิ พัฒนาระบบ
รถไฟให้เป็นโครงข่ายหลักในการเดินทางและขนส่งของประเทศ พัฒนาโครงข่ายถนน พัฒนาระบบขนส่งทาง
อากาศ และพัฒนาระบบขนส่งทางน้ำ (2) การสนับสนุนการพัฒนาระบบขนส่ง อาทิ การพัฒนาอุตสาหกรรม
ต่อเนื่องที่เกิดจากการลงทุนด้านโครงสร้างพื้นฐาน และพัฒนาการบริหารจัดการในสาขาขนส่ง (3) พัฒนา
ระบบโลจิสติกส์ อาทิ พัฒนาและยกระดับมาตรฐานระบบการบริหารจัดการโลจิสติกส์และโซ่อุปทานให้ได้
มาตรฐานสากล และพัฒนาและยกระดับมาตรฐานการอำนวยความสะดวกทางการค้า (4) พัฒนาด้านพลังงาน
อาทิ จัดหาพลังงานให้เพียงพอและสร้างความมั่นคงในการผลิตพลังงาน เพิ่มศักยภาพการบริหารจัดการ การ
ผลิต และการใช้พลังงานทดแทนและพลังงานสะอาด (5) พัฒนาเศรษฐกิจดิจิทัล อาทิ พัฒนาและปรับปรุง
โครงสร้างพื้นฐานโทรคมนาคมของประเทศให้ทั่วถึงและมีประสิทธิภาพ และส่งเสริมการใช้เทคโนโลยีดิจิทัลใน
การสร้างมูลค่าเพิ่มทางธุรกิจ และ (6) พัฒนาระบบน้ำประปา อาทิ พัฒนาระบบน้ำประปาให้ครอบคลุมและ
ทั่วถึง และการบริหารจัดการการใช้น้ำอย่างมีประสิทธิภาพและการสร้างนวัตกรรม

8. ยุทธศาสตร์การพัฒนาวิทยาศาสตร์ เทคโนโลยี วิจัย และนวัตกรรม การพัฒนาเศรษฐกิจของ
ประเทศไทยในช่วงระยะเวลาที่ผ่านมา อาศัยการเพิ่มประสิทธิภาพจากปัจจัยความได้เปรียบด้านแรงงาน
ทรัพยากรธรรมชาติ และการนำเข้าเทคโนโลยีสำเร็จรูปจากต่างประเทศมากกว่าการสะสมองค์ความรู้เพื่อ
พัฒนาเทคโนโลยีของตนเอง ทำให้ส่วนแบ่งผลประโยชน์ทางด้านเทคโนโลยีซึ่งมีมูลค่าเพิ่มสูงตกอยู่กับประเทศ
ผู้เป็นเจ้าของเทคโนโลยี อีกทั้งการลงทุนด้านการวิจัยและพัฒนาอย่างไม่เพียงพอที่จะขับเคลื่อนประเทศสู่สังคม
นวัตกรรมได้การพัฒนาจึงเน้นในเรื่องการเพิ่มความเข้มแข็งด้านวิทยาศาสตร์และเทคโนโลยีของประเทศ และ

การเพิ่มความสามารถในการประยุกต์ใช้วิทยาศาสตร์เทคโนโลยีและนวัตกรรมเพื่อยกระดับความสามารถการแข่งขันของภาคการผลิตและบริการ และคุณภาพชีวิตของประชาชน

แนวทางการพัฒนาสำคัญ ประกอบด้วย (1) เร่งส่งเสริมการลงทุนวิจัยและพัฒนาและผลักดันสู่การใช้ประโยชน์ในเชิงพาณิชย์และเชิงสังคม อาทิ ลงทุนวิจัยและพัฒนาในกลุ่มเทคโนโลยีที่ประเทศไทยมีศักยภาพพัฒนาได้เอง และกลุ่มเทคโนโลยีที่นำสู่การพัฒนาแบบก้าวกระโดด ลงทุนวิจัยและพัฒนาเทคโนโลยีและนวัตกรรมทางสังคมเพื่อลดความเหลื่อมล้ำและยกระดับคุณภาพชีวิตของประชาชน (2) พัฒนาผู้ประกอบการให้เป็นผู้ประกอบการทางเทคโนโลยี อาทิ ส่งเสริมผู้ประกอบการให้มีบทบาทหลักด้านนวัตกรรมเทคโนโลยีและร่วมกำหนดทิศทางการพัฒนานวัตกรรม ส่งเสริมการสร้างสรรค่นวัตกรรมด้านการออกแบบและการจัดการธุรกิจที่ผสมผสานการใช้เทคโนโลยีให้แพร่หลายในกลุ่มผู้ประกอบการธุรกิจของไทย และ (3) พัฒนาสภาวะแวดล้อมของการพัฒนาวิทยาศาสตร์ เทคโนโลยี วิจัย และนวัตกรรม ด้านบุคลากรวิจัย อาทิ การเร่งการผลิตบุคลากรสายวิทยาศาสตร์และเทคโนโลยีที่มีคุณภาพและสอดคล้องกับความต้องการโดยเฉพาะในสาขา STEM และพัฒนาศักยภาพนักวิจัยให้มีทั้งความรู้และความเข้าใจในเทคโนโลยี

9. ยุทธศาสตร์การพัฒนาภาค เมือง และพื้นที่เศรษฐกิจ ในช่วงแผนพัฒนาฯ ฉบับที่ 12 ประเทศไทย ต้องใช้ประโยชน์จากศักยภาพและภูมิสังคมเฉพาะของพื้นที่ และการดำเนินยุทธศาสตร์เชิงรุกเพื่อเสริมจุดเด่นในระดับภาคและจังหวัดในการเป็นฐานการผลิตและบริการที่สำคัญ ประกอบกับการขยายตัวของประชากรในเขตเมืองจะเป็นโอกาสในการกระจายความเจริญและยกระดับรายได้ของประชาชนโดยการพัฒนาเมืองให้เป็นเมืองน่าอยู่และมีศักยภาพในการรองรับการค้ำการลงทุน รวมทั้งลดแรงกดดันจากการกระจุกตัวของการพัฒนาในกรุงเทพฯ และภาคกลางไปสู่ภูมิภาค นอกจากนี้การเป็นส่วนหนึ่งของประชาคมเศรษฐกิจอาเซียนยังเป็นโอกาสในการเปิดพื้นที่เศรษฐกิจใหม่บริเวณชายแดนเชื่อมโยงการค้าการลงทุนในภูมิภาคของไทยกับประเทศเพื่อนบ้านอีกด้วย ดังนั้น การพัฒนาจึงมุ่งเน้นในเรื่องการลดช่องว่างรายได้ระหว่างภาคและมีการกระจายรายได้ที่เป็นธรรมมากขึ้น การเพิ่มจำนวนเมืองศูนย์กลางของจังหวัดเป็นเมืองน่าอยู่สำหรับคนทุกกลุ่มในสังคมพื้นฐานเศรษฐกิจหลักมีระบบการผลิตที่มีประสิทธิภาพสูงและเป็นมิตรต่อสิ่งแวดล้อม และการเพิ่มมูลค่าการลงทุนในพื้นที่เศรษฐกิจใหม่บริเวณชายแดน

แนวทางการพัฒนาสำคัญ ประกอบด้วย (1) การพัฒนาภาคเพื่อสร้างโอกาสทางเศรษฐกิจให้กระจายตัวอย่างทั่วถึง พัฒนาภาคเหนือให้เป็นฐานเศรษฐกิจสร้างสรรค่มูลค่าสูง พัฒนาภาคตะวันออกเฉียงเหนือให้หลุดพ้นจากความยากจนสู่เป้าหมายการพึ่งตนเอง พัฒนาภาคกลางเป็นฐานเศรษฐกิจชั้นนำ พัฒนาภาคใต้เป็นฐานการสร้างรายได้ที่หลากหลาย (2) การพัฒนาเมือง อาทิ พัฒนาสภาพแวดล้อมเมืองศูนย์กลางของจังหวัดให้เป็นเมืองน่าอยู่ ส่งเสริมการจัดการสิ่งแวดล้อมเมืองอย่างมีบูรณาการภายใต้การมีส่วนร่วมของส่วนกลาง ส่วนท้องถิ่น ภาคประชาสังคม และภาคเอกชน พัฒนาระบบขนส่งสาธารณะในเขตเมืองและ (3) การพัฒนาพื้นที่เศรษฐกิจ อาทิ พัฒนาพื้นที่พื้นที่บริเวณชายฝั่งทะเลตะวันออกให้เป็นฐานการผลิตอุตสาหกรรมหลักของประเทศที่ขยายตัวอย่างมีสมดุล มีประสิทธิภาพ สอดคล้องกับศักยภาพของพื้นที่ พัฒนาพื้นที่เศรษฐกิจใหม่บริเวณชายแดนเป็นประตูเศรษฐกิจเชื่อมโยงกับประเทศเพื่อนบ้านให้เจริญเติบโตอย่างยั่งยืนและเกิดผลที่เป็นรูปธรรม

10. ยุทธศาสตร์ความร่วมมือระหว่างประเทศเพื่อการพัฒนา การพัฒนาความร่วมมือระหว่างประเทศของไทยในช่วงแผนพัฒนาฯ ฉบับที่ 12 ยึดหลักคิดเสรี เปิดเสรีและเปิดโอกาส โดยมุ่งเน้นการพัฒนาและขยายความร่วมมือทั้งด้านเศรษฐกิจ สังคม ความมั่นคง และอื่นๆ กับมิตรประเทศ และเป็นการขับเคลื่อนต่อเนื่องจากการดำเนินการภายใต้แผนพัฒนาฯ ฉบับที่ 11 โดยกำหนดเป็นแนวทางการดำเนินนโยบายการค้าและการลงทุนที่เสรี เปิดกว้าง และเป็นธรรม ดำเนินยุทธศาสตร์เชิงรุกในการแสวงหาตลาดใหม่ๆ ส่งเสริมให้

5. ยกระดับการบริหารจัดการทรัพยากรธรรมชาติและสิ่งแวดล้อมเพื่อให้เกิดความสมดุลและยั่งยืน

2.1.4. ยุทธศาสตร์การพัฒนาขององค์กรปกครองส่วนท้องถิ่นในเขตจังหวัด

ยุทธศาสตร์และแนวทางการพัฒนาตามแผนพัฒนาท้องถิ่น (พ.ศ.2566 – 2570) ขององค์การบริหารส่วนจังหวัดประจวบคีรีขันธ์

ยุทธศาสตร์ที่ 1 พัฒนาการท่องเที่ยว

ยุทธศาสตร์ที่ 2 พัฒนาส่งเสริมอาชีพและเศรษฐกิจชุมชน

ยุทธศาสตร์ที่ 3 พัฒนาสังคม การศึกษา และคุณภาพชีวิต

ยุทธศาสตร์ที่ 4 พัฒนาเส้นทางคมนาคม แหล่งน้ำ สาธารณูปโภค และสาธารณูปการ

ยุทธศาสตร์ที่ 5 พัฒนาระบบจัดการทรัพยากรธรรมชาติและสิ่งแวดล้อม

ยุทธศาสตร์ที่ 6 พัฒนาระบบบริหารงานให้มีความเป็นเลิศ

2.2. ยุทธศาสตร์ขององค์การบริหารส่วนตำบลกุยบุรี

2.2.1. วิสัยทัศน์

มีเป้าหมายนำพาองค์การบริหารส่วนตำบลกุยบุรีให้มีศักยภาพและขีดความสามารถพัฒนาในทุกด้าน ๆ

ภายใต้หลักของการกระจายอำนาจเพื่อให้ประชาชนชาวกุยบุรีมีความเป็นอยู่ และสุขภาพชีวิตที่ดีขึ้น

2.2.2. ยุทธศาสตร์

สำหรับการบริหารที่จะให้บรรลุจุดประสงค์ของการพัฒนาองค์การบริหารส่วนตำบลกุยบุรีอย่างแท้จริงนั้น จำเป็นที่จะต้องแบ่งการพัฒนานออกเป็น 7 ด้าน คือ

1. การพัฒนาด้านโครงสร้างพื้นฐาน
2. การพัฒนาด้านคุณภาพชีวิต และสังคม
3. การพัฒนาด้านการเมืองและการบริหารจัดการการเมือง
4. การพัฒนาด้านการท่องเที่ยว
5. การพัฒนาด้านทรัพยากรธรรมชาติและสิ่งแวดล้อม
6. การพัฒนาด้านการศึกษา ศาสนา ประเพณี วัฒนธรรม
7. การพัฒนาด้านเศรษฐกิจตามแนวเศรษฐกิจพอเพียง

โดยมีรายละเอียดดังนี้

ด้านการพัฒนาโครงสร้างพื้นฐาน

มีนโยบายที่จะจัดให้มีเส้นทางคมนาคม แหล่งน้ำ ประปา ไฟฟ้า ระบบระบายน้ำ โดยจัดทำโครงการแก้ไขปัญหาตามความเดือดร้อนความจำเป็นเร่งด่วนของประชาชนในเขตองค์การบริหารส่วนตำบลกุยบุรี

ด้านการพัฒนาเศรษฐกิจ

ส่งเสริมและสนับสนุนการประกอบอาชีพทุกอาชีพ และการรวมกลุ่มของประชาชนให้ได้รับโอกาสในการพัฒนาศักยภาพ เพื่อเพิ่มพูนรายได้แก่ครอบครัวและชุมชนให้มีความสามารถพึ่งตนเองได้ในระดับหนึ่ง โดยการประสานกับส่วนราชการที่เกี่ยวข้อง ร่วมกันพัฒนาเศรษฐกิจให้ดีขึ้นในอนาคตต่อไป

ด้านการพัฒนาสังคม

การพัฒนาด้านสังคมต้องให้ความสำคัญกับการพัฒนาคนโดยมีนโยบายสำคัญ ดังนี้

1. ส่งเสริมและสนับสนุนงบประมาณด้านการจัดการศึกษาขั้นพื้นฐาน การเตรียมความพร้อมสำหรับการถ่ายโอนภารกิจด้านการศึกษา การให้ทุนการศึกษา การส่งเสริมเทคโนโลยีสารสนเทศสำหรับเยาวชนและผู้ด้อยโอกาสทางการศึกษาให้ได้รับการศึกษานอกระบบโรงเรียน รวมทั้งจัดกิจกรรมส่งเสริมคุณค่าและอนุรักษ์ศิลปะ วัฒนธรรม ขนบธรรมเนียมประเพณี และภูมิปัญญาท้องถิ่นให้คงอยู่ถาวรและยั่งยืนตลอดไป

2. ส่งเสริมและสนับสนุนด้านการสาธารณสุข การกีฬาและนันทนาการเพื่อเสริมสร้างสุขภาพพลานามัยและคุณภาพชีวิตที่ดีให้แก่ประชาชน

3. ส่งเสริมความเข้มแข็งของชุมชนโดยการสนับสนุนกิจกรรมที่เป็นประโยชน์ต่อส่วนรวมตลอดจนส่งเสริมสนับสนุนในด้านการสังคมสงเคราะห์ การป้องกันบรรเทาสาธารณภัย และแก้ปัญหาความเดือดร้อนของประชาชนได้มากขึ้น

4. ส่งเสริมและสนับสนุนให้ประชาชนได้รับข้อมูลข่าวสารในทุก ๆ ด้านโดยเฉพาะปัญหาเกี่ยวกับยาเสพติด จะร่วมมือกับชุมชนและประสานกับส่วนราชการที่เกี่ยวข้อง เจ้าหน้าที่ตำรวจ เพื่อป้องกันและปราบปรามยาเสพติดให้หมดไป จากพื้นที่ขององค์การบริหารส่วนตำบลกุยบุรี

ด้านการพัฒนาการเมืองการบริหาร

มีแนวนโยบายที่สำคัญที่จะพัฒนาองค์การบริหารส่วนตำบลกุยบุรีไปสู่ความก้าวหน้าสอดคล้องกับการปฏิรูประบบราชการโดยยึดมั่นหลักคุณธรรม มีความรับผิดชอบในการบริหารจัดการที่ดี

1. ด้านการพัฒนาบุคคล จะส่งเสริมและสนับสนุนให้บุคลากรทุกระดับได้รับการฝึกอบรม สัมมนา เพื่อเพิ่มทักษะและประสบการณ์ให้เกิดประสิทธิภาพในการปฏิบัติงาน ตลอดจนสนับสนุนการศึกษาต่อของข้าราชการ

2. ด้านการพัฒนาอุปกรณ์เครื่องมือ เครื่องใช้ในการปฏิบัติงานจะจัดให้มีอุปกรณ์ที่ทันสมัยและเพียงพอต่อการปฏิบัติงาน

3. ด้านพัฒนาให้ประชาชนมีส่วนร่วมส่งเสริมให้ประชาชนได้มีโอกาสร่วมแสดงความคิดเห็นเกี่ยวกับปัญหา ความต้องการที่แท้จริงภายใต้ระบอบประชาธิปไตย นำไปสู่การร่วมกันพัฒนาต่อไป

ด้านการพัฒนาทรัพยากรธรรมชาติและสิ่งแวดล้อม

มีแนวนโยบายเร่งฟื้นฟูบำรุงรักษาทรัพยากรธรรมชาติและสิ่งแวดล้อมที่มีอยู่ โดยการขุดลอกลำห้วย ลำคลอง สถานที่ประวัติศาสตร์ สถานที่พักผ่อน เพื่อใช้เป็นแหล่งเรียนรู้กับชุมชนต่อไป

2.2.3. เป้าประสงค์

1. การคมนาคมสะดวกรวดเร็ว
2. มีระบบสาธารณสุขไปทั่วถึงและเพียงพอ
3. ประชาชนมีอาชีพและรายได้ที่เพียงพอ
4. ประชาชนได้รับการศึกษาอย่างทั่วถึงและมีประสิทธิภาพ
5. อนุรักษ์ประเพณีวัฒนธรรม และภูมิปัญญาท้องถิ่นให้คงอยู่สืบไป
6. เพิ่มประสิทธิภาพการจัดการด้านสิ่งแวดล้อมและทรัพยากรธรรมชาติ
7. ประชาชนมีสุขภาพอนามัยสมบูรณ์แข็งแรง
8. ประชาชนได้รับสวัสดิการที่ดีอย่างเพียงพอ
9. ประชาชนปลอดภัยจากปัญหาภัยพิบัติและมีความปลอดภัยในชีวิตและทรัพย์สิน
10. ส่งเสริมการมีส่วนร่วมของประชาชน
11. พัฒนาการให้มีการบริหารจัดการที่ดี

12. ส่งเสริมและพัฒนาการค้าและการท่องเที่ยว

2.2.4. ตัวชี้วัด

1. จำนวนถนนที่เพิ่มขึ้นและได้รับการบำรุงรักษา
2. จำนวนไฟฟ้าสาธารณะ ระบบประปา ได้รับการก่อสร้าง/บำรุงรักษาและเพิ่มขึ้น
3. ร้อยละของผู้รับบริการที่มีความพึงพอใจต่อการบริการ
4. ร้อยละของระบบจราจรที่ได้รับการพัฒนาอย่างทั่วถึง
5. ระดับความสำเร็จของแหล่งน้ำที่ได้รับการพัฒนาสามารถกัก เก็บ น้ำได้เพิ่มขึ้น
6. จำนวนที่เพิ่มขึ้นของประชาชนที่ได้รับการส่งเสริม สนับสนุน พัฒนาด้านการเกษตรและการแปร

รูปสินค้า

7. ร้อยละของจำนวนประชากรที่ได้รับฝึกอบรมการประกอบอาชีพ
8. ร้อยละของจำนวนประชากรมีรายได้จากการจำหน่ายสินค้าเพิ่มมากขึ้น
9. ร้อยละที่เพิ่มขึ้นของจำนวนประชาชนที่เข้าร่วมกิจกรรม ส่งเสริมประเพณี ศาสนาและวัฒนธรรม

ท้องถิ่น

10. ร้อยละของประชากรมีระบบบริการสุขภาพที่ดีมาตรฐานและทั่วถึง
11. ระดับความสำเร็จของการจัดการศึกษา
12. ร้อยละที่เพิ่มขึ้นของจำนวนเด็ก สตรี คนชรา ผู้ด้อยโอกาส คนพิการและผู้ป่วยเอดส์ที่ได้รับการ

สงเคราะห์

13. จำนวนที่เพิ่มขึ้นของกิจกรรมที่ส่งเสริม สนับสนุนกีฬาและนันทนาการและจำนวนที่เพิ่มขึ้นของแหล่งท่องเที่ยวที่ได้รับการพัฒนา พื้นฟู

14. ระดับความสำเร็จของประสิทธิภาพการบริหารจัดการ สิ่งแวดล้อม ระบบบำบัดน้ำเสีย และการบริหารการจัดการขยะ สิ่ง ปฏิกูล

15. จำนวนประชาชนที่มีส่วนร่วมในการพัฒนาท้องถิ่น

16. จำนวนบุคลากรของหน่วยงานที่ได้รับการอบรมเพิ่มพูนความรู้ในการปฏิบัติงาน

17. จำนวนการให้บริการ การบริหารจัดการองค์กรที่มีประสิทธิภาพ โปร่งใส ตามหลักการบริหารกิจการบ้านเมืองที่ดีที่เพิ่มขึ้น

18. ระดับความสำเร็จของชุมชนมีความเข้มแข็งและเป็นระเบียบเรียบร้อยขึ้น

2.2.5. คำเป้าหมาย

1. เพื่อก่อสร้างและซ่อมบำรุงโครงสร้างพื้นฐานในเขตองค์การบริหารส่วนตำบลกฤษบุรีให้มีความสะดวกและมาตรฐาน เพื่อสนับสนุนยุทธศาสตร์ด้านอื่น ๆ ให้ประสบความสำเร็จ

2. เพื่อสนับสนุนเสริมสร้างความเข้มแข็งของชุมชนทางเศรษฐกิจระดับบุคคล ครอบครัวและชุมชนท้องถิ่น โดยเฉพาะผลิตผลทางการเกษตรอินทรีย์และการแปรรูปสินค้าทางการเกษตร ให้มีความสามารถและทักษะในการพัฒนาฝีมือในการผลิตเพิ่มมูลค่าของสินค้าและสามารถขยายการตลาดไปสู่ตลาดกลาง ซึ่งเป็นไปตามยุทธศาสตร์การพัฒนาเกษตรอินทรีย์ และการแปรรูปสินค้าเกษตร และยุทธศาสตร์สร้างความสามารถในการแข่งขันทางเศรษฐกิจและแก้ไขปัญหาความยากจน

3. เพื่อเสริมสร้างทักษะของคนภายในชุมชนทั้งทางด้านจิตใจ ด้านการศึกษา ด้านสุขภาพอนามัย ด้านสวัสดิการและสังคม ด้านสาธารณสุข ด้านกีฬา ให้มีคุณภาพและพึ่งพาตนเองได้

4. เพื่อพัฒนาระบบการจัดการสิ่งแวดล้อมอันพึงปรารถนาร่วมกันไม่ให้มีปัญหาภายในชุมชนซึ่งเป็นไปตามแนวทางยุทธศาสตร์พัฒนาจังหวัด

5. เพื่อสนับสนุนประชาชนทุกภาคส่วนให้มีส่วนร่วมในการพัฒนาและตรวจสอบการทำงานของภาครัฐและให้บรรลุแนวทางการดำเนินงาน ตามยุทธศาสตร์การบริหารราชการให้เป็นไปตามหลักการบริหารจัดการบ้านเมืองที่ดี

2.2.6. กลยุทธ์

1. ยุทธศาสตร์การพัฒนาด้านโครงสร้างพื้นฐาน

กลยุทธ์

- 1.1 ต่อเติม ปรับปรุง บำรุงรักษา ระบบไฟฟ้าสาธารณะ
- 1.2 ขยายเขตระบบไฟฟ้าส่วนภูมิภาค
- 1.3 ก่อสร้าง ต่อเติม ปรับปรุง บำรุงรักษา ระบบประปาหมู่บ้าน
- 1.4 ขยายเขตระบบประปาส่วนภูมิภาค
- 1.5 ขยายเขตระบบโทรศัพท์สาธารณะ
- 1.6 ก่อสร้าง ปรับปรุง ภาชนะเก็บน้ำและพัฒนาแหล่งน้ำธรรมชาติ
- 1.7 ก่อสร้าง ปรับปรุง เส้นทางคมนาคม

2. ยุทธศาสตร์การพัฒนาด้านคุณภาพชีวิต และสังคม

กลยุทธ์

- 2.1 ส่งเสริมคุณภาพของประชาชน
- 2.2 ส่งเสริมการจัดสวัสดิการและนันทนาการ
- 2.3 การรักษาความปลอดภัยในชีวิตและทรัพย์สิน

3. ยุทธศาสตร์การพัฒนาด้านการเมืองและการบริหารจัดการการเมือง

กลยุทธ์

- 3.1 ส่งเสริมกิจกรรมประชาธิปไตย
- 3.2 พัฒนาบุคลากรให้มีประสิทธิภาพ
- 3.3 ใช้เทคโนโลยีที่ทันสมัยในการดำเนินงาน
- 3.4 ส่งเสริมระบบป้องกันและบรรเทาสาธารณภัย

4. ยุทธศาสตร์การพัฒนาด้านการท่องเที่ยว

กลยุทธ์

- 4.1 การพัฒนา/ส่งเสริมสถานที่ท่องเที่ยวให้ได้มาตรฐานแหล่งท่องเที่ยวเชิงนิเวศ
- 4.2 การพัฒนางานบริการให้ได้มาตรฐานการบริการท่องเที่ยว
- 4.3 ส่งเสริม/สนับสนุน/ดำเนินงาน ให้ได้มาตรฐานธุรกิจท่องเที่ยว
- 4.4 ส่งเสริม/ บูรณาการด้านสิ่งแวดล้อม สังคม วัฒนธรรม และเศรษฐกิจเพื่อการท่องเที่ยว

อย่างยั่งยืน

5. ยุทธศาสตร์การพัฒนาด้านทรัพยากรธรรมชาติและสิ่งแวดล้อม

กลยุทธ์

- 5.1 การส่งเสริมกิจกรรมการดูแลแหล่งน้ำและการบริหารจัดการระบบน้ำเสีย
- 5.2 ส่งเสริมกิจกรรมการอนุรักษ์ทรัพยากรธรรมชาติและสิ่งแวดล้อม

6. ยุทธศาสตร์การพัฒนาด้านการศึกษา ศาสนา ประเพณี วัฒนธรรม

กลยุทธ์

- 6.1 ส่งเสริมสนับสนุนการศึกษาทั้งในระบบและนอกระบบ
- 6.2 บริหารจัดการการศึกษา
- 6.3 ส่งเสริมกิจกรรมทางศาสนา ประเพณี และวัฒนธรรมอันดี
- 6.4 ส่งเสริมภูมิปัญญาท้องถิ่น

7. ยุทธศาสตร์การพัฒนาด้านเศรษฐกิจตามแนวเศรษฐกิจพอเพียง

กลยุทธ์

- 7.1 ส่งเสริมสนับสนุนกิจกรรมการลดรายจ่าย
- 7.2 ส่งเสริมสนับสนุนกิจกรรมการเพิ่มรายได้
- 7.3 ส่งเสริมกิจกรรมการออม
- 7.4 ส่งเสริมการดำเนินชีวิตตามการบริหารจัดการชุมชนที่ดี

2.2.7. จุดยืนทางยุทธศาสตร์

1. ส่งเสริมการท่องเที่ยว
2. ก่อสร้าง / ปรับปรุงถนนเส้นทางจราจรให้ได้มาตรฐาน
3. สร้างความเข้มแข็งของชุมชนแบบมีส่วนร่วม
4. สร้างโอกาสให้กับเด็ก ผู้สูงอายุ และผู้ด้อยโอกาสเข้าถึงบริการสาธารณะ

2.2.8. ความเชื่อมโยงของยุทธศาสตร์ในภาพรวม
 ๑ แผนที่ยุทธศาสตร์ขององค์กรปกครองส่วนท้องถิ่น

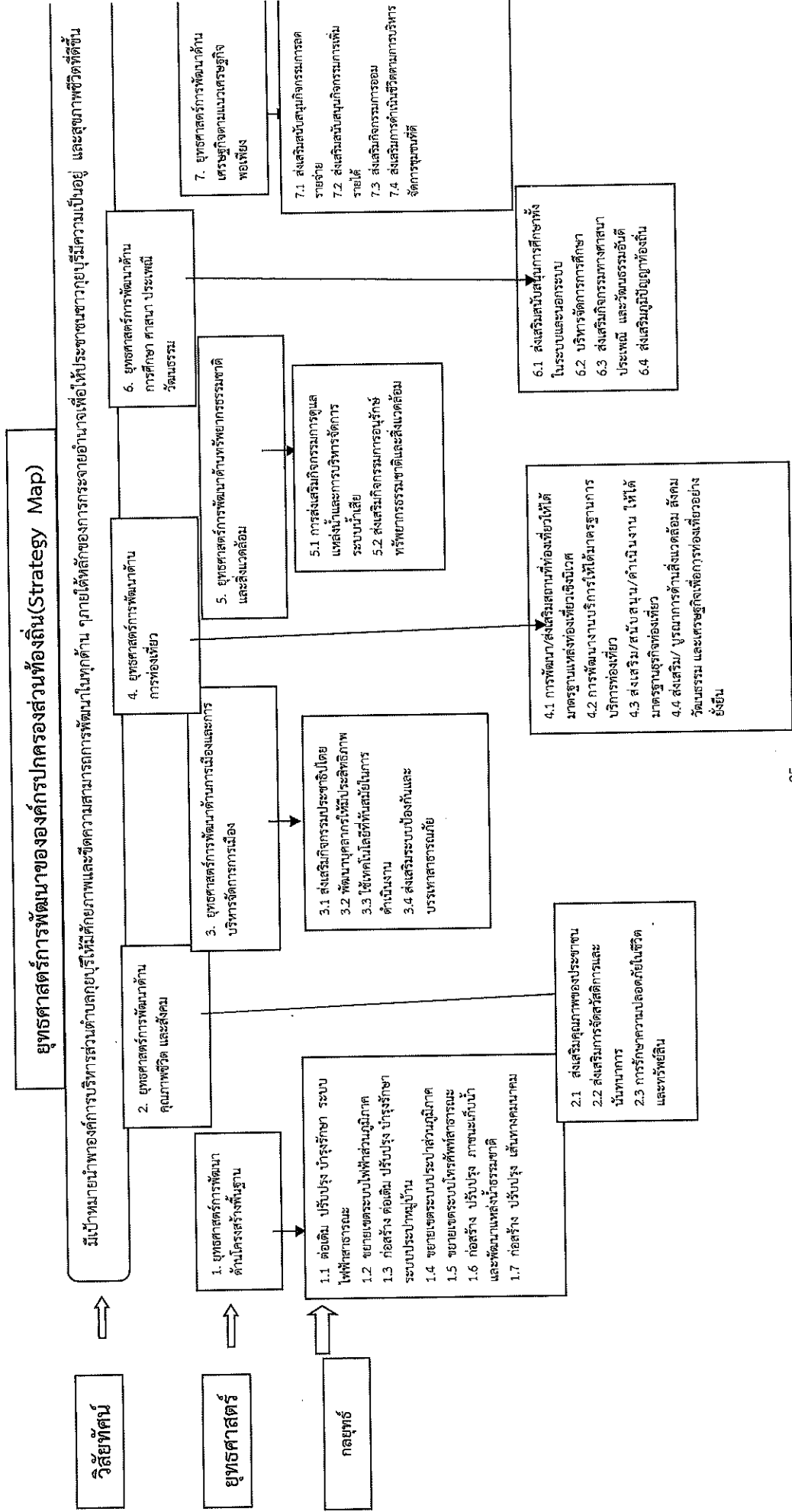

2.3. การวิเคราะห์เพื่อพัฒนาท้องถิ่น

การวิเคราะห์กรอบการจัดทำยุทธศาสตร์ขององค์กรปกครองส่วนท้องถิ่น

1) ด้านโครงสร้างพื้นฐานด้านสาธารณูปโภคและสาธารณูปการ

ผลการพัฒนาขององค์กรบริหารส่วนตำบลในปีที่ผ่านมาได้มีการพัฒนาและช่วยแก้ปัญหาความเดือดร้อนและบรรเทาความต้องการของประชาชนในด้านโครงสร้างพื้นฐานด้านสาธารณูปโภคด้านแหล่งน้ำได้ระดับหนึ่งเนื่องจากมีข้อจำกัดด้านงบประมาณประกอบกับต้องรับผิดชอบพื้นที่ครอบคลุมทั้งองค์การบริหารส่วนตำบลจึงไม่สามารถแก้ไขปัญหาดังกล่าวให้หมดไปเพราะต้องใช้งบประมาณมากเช่นการก่อสร้างปรับปรุงซ่อมแซมถนนและอื่นๆภายในชุมชนหมู่บ้านการขยายเขตไฟฟ้าระบบประปาแหล่งน้ำเพื่อการเกษตรทำให้ไม่สามารถดำเนินการได้อย่างทั่วถึงพื้นที่ตามแผนพัฒนาที่กำหนดไว้จึงนำสภาพปัญหาและความต้องการที่เคยเสนอมาและดำเนินการจัดทำประชาคมเสนอปัญหาและความต้องการบรรจุเข้าแผนยุทธศาสตร์การพัฒนาองค์การบริหารส่วนตำบลเพื่อนำไปจัดทำแผนพัฒนาสามปีขององค์การบริหารส่วนตำบลแก้ไขในปีต่อไป

2) ด้านเศรษฐกิจ

รัฐบาลแก้ไขปัญหาด้านเศรษฐกิจมาโดยตลอดแต่ก็ไม่สามารถแก้ไขปัญหาทางด้านนี้ให้หมดไปเนื่องจากภาวะเศรษฐกิจตกต่ำต่อเนื่องมาหลายปีพืชผลการเกษตรตกต่ำขาดเงินทุนหมุนเวียนในภาคอุตสาหกรรมต้องลดการผลิตลดคนงาน ทำให้เกษตรกรมีรายได้ไม่เพียงพอต่อรายจ่าย องค์การบริหารส่วนตำบลได้มีการส่งเสริมอาชีพต่างๆให้ราษฎรมีรายได้เสริมเพื่อเพิ่มรายได้ให้กับครอบครัวสนับสนุนให้ประชาชนดำเนินงานตามแนวเศรษฐกิจพอเพียง ส่งเสริมการประกอบอาชีพให้กับราษฎรได้พัฒนาฝีมือและมีการรวมกลุ่มพัฒนาผลิตภัณฑ์โดยอาศัยภูมิปัญญาชาวบ้านเพื่อจัดทำธุรกิจขนาดเพื่อสร้างชุมชนให้เข้มแข็งต่อไปในอนาคต

3) ด้านสาธารณสุข

ปัญหาสุขภาพของประชาชนเป็นปัญหาที่สำคัญที่มีผลต่อการพัฒนาชุมชนหรือการพัฒนาประเทศซึ่งรัฐบาลก็ได้ให้ความสำคัญในการสร้างเสริมสุขภาพของประชาชนของชาติให้ทุกคนมีสุขภาพที่ดีหากไม่มีการดูแลรักษาสุขภาพของประชาชนอย่างทั่วถึงแล้วจะส่งผลกระทบต่อปัญหาในภาพรวมของการพัฒนาในทุกด้านดังนั้นจึงต้องมีการเอาใจใส่ดูแลรักษาสุขภาพของประชาชนให้มีสุขภาพพลานามัยที่สมบูรณ์ปราศจากโรคภัยไข้เจ็บ

4) ด้านการศึกษา ศาสนาและวัฒนธรรม

ปัจจุบันปัญหาด้านการศึกษาเป็นปัญหาที่สำคัญที่จะต้องเร่งเสริมสร้างการเรียนรู้ให้แก่ประชากรเพื่อเป็นการพัฒนาศักยภาพของประชากรให้มีความสามารถพัฒนาตนเองให้เข้ากับยุคและสังคมที่เปลี่ยนแปลงตลอดเวลาหากไม่มีการส่งเสริมการเรียนรู้จะทำให้ประชากรตกเป็นผู้ด้อยโอกาสทางสังคมมีทางเลือกในการดำเนินชีวิตน้อยลงจึงจำเป็นต้องมีการส่งเสริมการเรียนรู้ในทุกระดับตลอดจนรักษาขนบธรรมเนียมประเพณีที่เป็นเอกลักษณ์ของชุมชนให้คงอยู่ต่อไป

5) ด้านสังคม

ผลกระทบทางด้านเศรษฐกิจที่ผ่านมาและการแพร่ระบาดของยาเสพติดในปัจจุบันทำให้คุณภาพชีวิตของประชาชนไม่ดีเท่าที่ควรขาดการป้องกันรักษาและการดูแลสุขภาพอนามัยของตนเองขาดโอกาสทางการศึกษารวมทั้งสวัสดิการและกิจกรรมนันทนาการไม่เพียงพอองค์การบริหารส่วนตำบลจึงได้มีการส่งเสริมและรณรงค์ป้องกันการระบาดของยาเสพติดทั้งในเชิงรุกและเชิงรับรณรงค์ส่งเสริมหมู่บ้านปลอดยาเสพติดพัฒนาคุณภาพชีวิตคนชราส่งเสริมให้เยาวชนและประชาชนใช้เวลาว่างให้เป็นประโยชน์สร้างความเข้มแข็งของชุมชนในการป้องกันและแก้ไขปัญหายาเสพติดในองค์การบริหารส่วนตำบลรวมทั้งส่งเสริมการจัดการศึกษามีการพัฒนาด้านเศรษฐกิจและสังคมไปพร้อมๆกันเพื่อให้ประชาชนมีคุณภาพชีวิตที่ดีขึ้น

6) ด้านทรัพยากรธรรมชาติและสิ่งแวดล้อม

องค์การบริหารส่วนตำบลได้เล็งเห็นปัญหาด้านทรัพยากรธรรมชาติและสิ่งแวดล้อมโดยประชาชนยังขาดความรู้ความเข้าใจในการใช้ทรัพยากรธรรมชาติอย่างประหยัดและขาดจิตสำนึกในการบำรุงรักษาทรัพยากรธรรมชาติและสิ่งแวดล้อมทำให้เกิดมลพิษต่างๆซึ่งองค์การบริหารส่วนตำบลได้ดำเนินการขุดลอกคลองระบายน้ำกำจัดวัชพืชซึ่งก็แก้ปัญหาได้ระดับหนึ่งในปัจจุบันจะต้องพัฒนาคุณภาพสิ่งแวดล้อมให้สมดุลต่อไป

7) ด้านการเมืองการบริหาร

รัฐบาลได้มีการกระจายอำนาจสู่ท้องถิ่นเพื่อให้ประชาชนในท้องถิ่นได้เข้ามาบริหารจัดการและมีส่วนร่วมในการปกครองตนเองในรูปของกระบวนการประชาคมหมู่บ้านมีการเพิ่มประสิทธิภาพในการทำงานรวมทั้งจัดหาเครื่องมือวัสดุอุปกรณ์เครื่องใช้ต่างๆให้สามารถปฏิบัติงานได้รวดเร็วและทันสมัยมีการเผยแพร่ประชาสัมพันธ์ผลการดำเนินงานให้ประชาชนได้รับทราบตามหลักธรรมาภิบาลด้วยความโปร่งใสตรวจสอบได้และมีการส่งเสริมการบริหารงานท้องถิ่นโดยใช้เทคนิคระบบสารสนเทศเพื่อความรวดเร็วทั่วถึงและมุ่งเน้นผลสัมฤทธิ์

เพื่อประเมินสภาพการพัฒนาในปัจจุบันและโอกาสในการพัฒนาในอนาคตขององค์การบริหารส่วนตำบลกฤษีเป็นการประเมินถึงโอกาสและภาวะคุกคามหรือข้อจำกัดเป็นสภาวะแวดล้อมภายนอกที่มีผลต่อการพัฒนาท้องถิ่นรวมถึงจุดแข็งและจุดอ่อนของท้องถิ่นอันเป็นสภาวะแวดล้อมภายในขององค์การบริหารส่วนท้องถิ่นโดยใช้เทคนิคการ SWOT analysis เพื่อพิจารณาศักยภาพการพัฒนาขององค์การบริหารส่วนตำบลกฤษีในภาพรวมดังนี้

1. จุดแข็ง (S = STRENGTH)

- ด้านการบริหารจัดการและความต้องการประชาชนมีความต้องการผู้นำผู้บริหารสนับสนุนแนวคิดและกำหนดนโยบายการพัฒนาในด้านโครงสร้างพื้นฐานอย่างต่อเนื่อง
- งบประมาณต้นทุนการดำเนินงานด้านโครงสร้างพื้นฐานโดยเฉลี่ยอยู่ในระดับที่สูงมากทั้งงบประมาณขององค์การบริหารส่วนตำบลเองและที่ได้รับการสนับสนุนจากหน่วยงานภายนอก
- เทคนิคการทำงานส่วนมากเป็นงานที่ไม่ต้องใช้เทคนิคและวิธีการทำงานในระดับสูงนัก
- งบประมาณต้นทุนการดำเนินงานโดยเฉลี่ยอยู่ในระดับที่ไม่สูงมาก

2. จุดอ่อน (W=WEAKNESS)

- โครงการที่เป็นปัญหาความต้องการของประชาชนบางโครงการต้องใช้งบประมาณสูง อบต. ไม่สามารถดำเนินการได้เนื่องจากมีงบประมาณน้อย
- พื้นที่เป็นที่ราบลุ่มยากแก่การควบคุมป้องกันน้ำท่วม
- ประชาชนมีรายได้น้อย
- ประชาชนขาดความสนใจขาดจิตสำนึกร่วมกันในการอนุรักษ์ทรัพยากรธรรมชาติและสิ่งแวดล้อม
- ถนนในหมู่บ้านยังเป็นถนนลูกรังมีฝุ่นเป็นจำนวนมาก
- พื้นที่ในความรับผิดชอบมีมากไม่สมดุลกับงานงบประมาณในการพัฒนาเพื่อรองรับการขยายตัวจากชนบทเป็นเมือง

3. โอกาส (O= OPPORTUNITY)

- พระราชบัญญัติกำหนดแผนและขั้นตอนการกระจายอำนาจให้แก่องค์กรปกครองส่วนท้องถิ่นมีหน้าที่ในการจัดระบบบริการสาธารณะเพื่อประโยชน์ของประชาชนในท้องถิ่นโดยที่หน่วยงานส่วนกลางและส่วนภูมิภาคส่งเสริมและสนับสนุนการถ่ายโอนภารกิจให้แก่อบต.
- การแก้ไขปัญหาความยากจนเป็นยุทธศาสตร์การพัฒนาระดับชาติที่รัฐบาลส่งเสริม

- การแก้ไขปัญหาความยากจนเป็นยุทธศาสตร์การพัฒนาจังหวัดประจวบคีรีขันธ์โอกาสที่จะได้ขอรับการสนับสนุนงบประมาณมีมาก
4. อุปสรรคหรือข้อจำกัด (T= THREAT)
- โครงการที่ต้องใช้เทคโนโลยีสูงหรือความชำนาญเป็นพิเศษของค้การบริหารส่วนตำบลกุยบุรียังไม่มี ความชำนาญและบุคลากร
 - งบประมาณที่ได้รับการอุดหนุนไม่เพียงพอการแก้ไขปัญหาด้านเศรษฐกิจและความยากจนเป็นงานที่ต้องอาศัยความร่วมมือจากหลายๆส่วนที่ต้องประสานงานกันถึงจะเกิดผลสัมฤทธิ์
 - ระเบียบกฎหมายที่เกี่ยวข้องค่อนข้างมากทำให้การดำเนินงานไม่คล่องตัวเกิดความล่าช้าในการทำงานประชาชนจึงเกิดความเบื่อหน่าย

ส่วนที่ 3 การนำแผนพัฒนาท้องถิ่นสู่ปีไปสู่การปฏิบัติ

3.1. ยุทธศาสตร์พัฒนาและแผนงาน

ที่	ยุทธศาสตร์	ด้าน	แผนงาน	หน่วยงานผู้รับผิดชอบ	หน่วยงานสนับสนุน
1.	การพัฒนาด้านโครงสร้างพื้นฐาน	การพัฒนาต่อเติม ปรับปรุง บำรุงรักษา ระบบไฟฟ้าสาธารณะ	เคหะและชุมชน	กองช่าง	
		การพัฒนาขยายเขตระบบไฟฟ้าส่วน ภูมิภาค	เคหะและชุมชน	กองช่าง	
		การพัฒนาก่อสร้าง ต่อเติม ปรับปรุง บำรุงรักษา ระบบประปาหมู่บ้าน	เคหะและชุมชน	กองช่าง	
		การพัฒนาขยายเขต ระบบประปา ส่วนภูมิภาค	เคหะและชุมชน	กองช่าง	
		ขยายเขตระบบโทรศัพท์สาธารณะ	เคหะและชุมชน	กองช่าง	
		ก่อสร้าง ปรับปรุง ภาชนะเก็บน้ำและ พัฒนาแหล่งน้ำธรรมชาติ	เคหะและชุมชน	กองช่าง	
		ก่อสร้าง ปรับปรุง เส้นทางคมนาคม	เคหะและชุมชน	กองช่าง	
2.	การพัฒนาด้านคุณภาพชีวิตและสังคม	การพัฒนาส่งเสริมสุขภาพของ ประชาชน	สาธารณสุข,สร้าง ความเข้มแข็งของชุมชน	สำนักปลัดฯ	
		การพัฒนาส่งเสริมการจัดสวัสดิการและ นันทนาการ	การศาสนา วัฒนธรรม และนันทนาการ, งบกลาง	สำนักปลัดฯ	
		การพัฒนาการรักษาความปลอดภัยใน ชีวิตและทรัพย์สิน	ป้องกันและบรรเทา สาธารณภัย	สำนักปลัดฯ	
3.	การพัฒนาด้านการเมืองและการ	การพัฒนาส่งเสริมกิจกรรม	สร้างความเข้มแข็งของ	สำนักปลัด	

	บริหารจัดการ	ประชาธิปไตย การมีส่วนร่วมของประชาชน	ชุมชน		
		การพัฒนาบุคลากรให้มีประสิทธิภาพ	บริหารงานทั่วไป , งบกลาง	สำนักปลัดฯ	
		การพัฒนาการใช้เทคโนโลยีที่ทันสมัยในการดำเนินงาน	บริหารงานทั่วไป,เคหะและชุมชน	สำนักปลัดฯ, กองช่าง	
		การพัฒนาส่งเสริมระบบป้องกันและบรรเทาสาธารณภัย	ป้องกันและบรรเทาสาธารณภัย	สำนักปลัดฯ	
4.	การพัฒนาด้านการท่องเที่ยว	การพัฒนา/ส่งเสริมสถานที่ด้านการท่องเที่ยวให้ได้มาตรฐานแหล่งท่องเที่ยวเชิงอนุรักษ์	เคหะและชุมชน	สำนักปลัดฯกองช่าง	
		การพัฒนาให้ได้มาตรฐานการบริการท่องเที่ยว	เคหะและชุมชน, บริหารงานทั่วไป	สำนักปลัดฯกองช่าง	
		การพัฒนาส่งเสริม/สนับสนุน/ดำเนินงานให้ได้มาตรฐานธุรกิจการท่องเที่ยว	เคหะและชุมชน , บริหารงานทั่วไป	สำนักปลัดฯกองช่าง	
		การพัฒนาส่งเสริม/บูรณาการด้านสิ่งแวดล้อม สังคม วัฒนธรรม และเศรษฐกิจเพื่อการท่องเที่ยวอย่างยั่งยืน	การศาสนา วัฒนธรรม และนันทนาการ	ทุกส่วน	
5.	การจัดการทรัพยากรธรรมชาติและสิ่งแวดล้อม	การพัฒนาส่งเสริมกิจกรรมการดูแลแหล่งน้ำและการบริหารจัดการระบบน้ำเสีย	เคหะและชุมชน	สำนักปลัดฯกองช่าง	
		การพัฒนาการจัดการทรัพยากรธรรมชาติและสิ่งแวดล้อม	การเกษตร	สำนักปลัดฯ	
6.	การพัฒนาด้าน การศึกษา ศาสนา ประเพณี วัฒนธรรม	การพัฒนาส่งเสริมสนับสนุนการศึกษาทั้งในและนอกระบบ	การศึกษา	สำนักปลัดฯ	
		พัฒนาการบริหารจัดการศึกษา	การศึกษา	สำนักปลัดฯ	
		การพัฒนาส่งเสริมกิจกรรมทางศาสนา ประเพณี และวัฒนธรรมอันดีงาม	การศาสนา วัฒนธรรม และนันทนาการ	สำนักปลัดฯ	
		การพัฒนาส่งเสริมภูมิปัญญาท้องถิ่น	การศาสนา วัฒนธรรม และนันทนาการ	สำนักปลัดฯ	
7.	การพัฒนาเศรษฐกิจตามแนวเศรษฐกิจพอเพียง	การพัฒนาส่งเสริมสนับสนุนกิจกรรมการลดรายจ่าย	สร้างความเข้มแข็งของชุมชน	สำนักปลัดฯ	
		การพัฒนาส่งเสริมกิจกรรมการเพิ่มรายได้	สร้างความเข้มแข็งของชุมชน	สำนักปลัดฯ	

3.2. บัญชีโครงการพัฒนาท้องถิ่น

แบบ ผ. 01

บัญชีสรุปโครงการพัฒนา
แผนพัฒนาท้องถิ่น (พ.ศ.2566-2570)
องค์การบริหารส่วนตำบลกฤษบุรี

ยุทธศาสตร์	ปี 2566		ปี 2567		ปี 2568		ปี 2569		ปี 2570		รวม 5 ปี	
	จำนวนโครงการ	งบประมาณ (บาท)	จำนวนโครงการ	งบประมาณ (บาท)	จำนวนโครงการ	งบประมาณ (บาท)	จำนวนโครงการ	งบประมาณ (บาท)	จำนวนโครงการ	งบประมาณ (บาท)	จำนวนโครงการ	งบประมาณ (บาท)
1) การพัฒนาด้านโครงสร้างพื้นฐาน												
1.1 แผนงานอุตสาหกรรมและการโยธา	18	11,488,400	10	9,774,000	10	8,931,950	9	5,686,500	7	7,588,000	54	43,468,850
1.2 แผนงานเกษตรและชุมชน	19	23,681,000	19	23,681,000	19	23,681,000	19	23,681,000	19	23,681,000	95	118,405,000
รวม	37	35,169,400	29	33,455,000	29	32,612,950	28	29,367,500	26	31,269,000	149	161,873,850
2) การพัฒนาด้านคุณภาพชีวิตและสังคม												
2.1 แผนงานสาธารณสุข	20	872,000	20	872,000	20	872,000	20	872,000	20	872,000	100	4,360,000
2.2 แผนงานสร้างความเข้มแข็งของชุมชน	4	165,000	4	165,000	4	165,000	4	165,000	4	165,000	20	825,000
2.3 แผนงานสังคมสงเคราะห์	5	76,710	5	76,710	5	76,710	5	76,710	5	76,710	25	383,550
2.4 แผนงานงบกลาง	3	2,760,800	3	2,760,800	3	2,760,800	3	2,760,800	3	2,760,800	15	13,804,000
2.5 แผนงานป้องกันและบรรเทาสาธารณภัย	6	295,000	6	295,000	6	295,000	6	295,000	6	295,000	30	1,475,000
รวม	38	4,169,510	38	4,169,510	38	4,169,510	38	4,169,510	38	4,169,510	190	20,847,550
3) การพัฒนาด้านการเมืองและการบริหารจัดการ												
3.1 แผนงานสร้างความเข้มแข็งของชุมชน	9	242,000	9	242,000	9	242,000	9	242,000	9	242,000	45	1,210,000
3.2 แผนงานบริหารงานทั่วไป	6	1,294,000	6	1,294,000	6	1,294,000	6	1,294,000	6	1,294,000	30	6,470,000
3.3 แผนงานป้องกันและบรรเทาสาธารณภัย	4	420,000	4	420,000	4	420,000	4	420,000	4	420,000	20	2,100,000
รวม	19	1,956,000	19	1,956,000	19	1,956,000	19	1,956,000	19	1,956,000	95	9,780,000
4) การพัฒนาด้านการศึกษา												
4.1 แผนงานสร้างความเข้มแข็งของชุมชน	3	160,000	3	160,000	3	160,000	3	160,000	3	160,000	15	800,000
4.2 แผนงานเกษตรและชุมชน	5	495,000	5	495,000	5	495,000	5	495,000	5	495,000	20	2,475,000
4.3 แผนงานการศึกษา วัฒนธรรมและประเพณี	2	80,000	2	80,000	2	80,000	2	80,000	2	80,000	10	400,000
รวม	10	735,000	10	735,000	10	735,000	10	735,000	10	735,000	45	3,675,000

5) การจัดการทรัพยากรธรรมชาติและสิ่งแวดล้อม	3	120,000	3	120,000	3	120,000	3	120,000	3	120,000	3	120,000	3	120,000	15	600,000
5.1 แผนงานทะเลและชุมชน	7	160,000	7	160,000	7	160,000	7	160,000	7	160,000	7	160,000	7	160,000	35	800,000
5.2 แผนงานการเกษตร	10	280,000	10	280,000	10	280,000	10	280,000	10	280,000	10	280,000	10	280,000	50	1,400,000
รวม																
6) การพัฒนาด้าน การศึกษา ศาสนา ประเพณี วัฒนธรรม	9	975,000	9	975,000	9	975,000	9	975,000	9	975,000	9	975,000	9	975,000	45	4,875,000
6.1 แผนงานการศึกษา	8	623,000	8	623,000	8	623,000	8	623,000	8	623,000	8	623,000	8	623,000	40	3,115,000
6.2 แผนงานการศาสนา วัฒนธรรมและ นันทนาการ	17	1,598,000	17	1,598,000	17	1,598,000	17	1,598,000	17	1,598,000	17	1,598,000	17	1,598,000	85	7,990,000
รวม																
7) การพัฒนาเศรษฐกิจตามแนวเศรษฐกิจพอเพียง	2	40,000	2	40,000	2	40,000	2	40,000	2	40,000	2	40,000	2	40,000	10	200,000
7.1 แผนงานการเกษตร	26	818,000	26	818,000	26	818,000	26	818,000	26	818,000	26	818,000	26	818,000	130	4,090,000
7.2 แผนงานสร้างความเข้มแข็งของชุมชน	3	2,250,000	3	2,250,000	3	2,250,000	3	2,250,000	3	2,250,000	3	2,250,000	3	2,250,000	15	11,250,000
7.3 แผนงานการพาณิชย์	31	3,108,000	31	3,108,000	31	3,108,000	31	3,108,000	31	3,108,000	31	3,108,000	31	3,108,000	155	15,540,000
รวม	162	47,015,910	154	45,301,510	154	44,459,460	153	41,214,010	151	43,115,510	151	43,115,510	151	43,115,510	769	221,106,400
รวมทั้งสิ้น																

รายละเอียดโครงการพัฒนา
แผนพัฒนาท้องถิ่น(พ.ศ.2566-2570)
องค์การบริหารส่วนตำบลฤๅษีบุรี

- ก. ยุทธศาสตร์ชาติ ด้านการสร้างเสริมศักยภาพการแข่งขัน
ข. ยุทธศาสตร์จังหวัดที่ 3 ยกระดับศักยภาพด้านเศรษฐกิจ การลงทุน การท่องเที่ยว เชื่อมต่อประเทศไทย ในภูมิภาค
ค. ยุทธศาสตร์การพัฒนาของกรมการปกครองส่วนท้องถิ่นในเขตจังหวัดยุทธศาสตร์ที่ 4 พัฒนาเส้นทางคมนาคม แหล่งน้ำ สาธารณูปโภค และสาธารณูปการ

1. ยุทธศาสตร์การพัฒนาโครงสร้างพื้นฐาน

1.1 แผนงานอนุตสาหกรรมและการโยธา

ที่	โครงการ	วัตถุประสงค์	เป้าหมาย (ผลผลิตของ โครงการ)	งบประมาณ				ตัวชี้วัด (KPI)	ผลที่คาดว่าจะได้รับ	หน่วยงาน รับผิดชอบหลัก
				2566 (บาท)	2567 (บาท)	2568 (บาท)	2569 (บาท)			
1.	ก่อสร้างถนนแอสฟัลต์ติกคอนกรีตแยกโรงกลั่น-ทางรถไฟ ม.1	เพื่อให้ประชาชนได้รับความสะดวกในการสัญจรไปมา	กว้าง 5 เมตร ยาว 193 เมตร			414,950		ประชาชนในพื้นที่ร้อยละ 70 มีความสะดวกในสัญจร	ประชาชนได้รับความสะดวกในการสัญจรไปมา	กองช่าง
2.	ก่อสร้างถนนแอสฟัลต์ติกคอนกรีตสายโรงกลั่น ม.1-คลองชลประทาน	เพื่อให้ประชาชนได้รับความสะดวกในการสัญจรไปมา	กว้าง 5 เมตร ยาว 125 เมตร	362,000				ประชาชนในพื้นที่ร้อยละ 70 มีความสะดวกในสัญจร	ประชาชนได้รับความสะดวกในการสัญจรไปมา	กองช่าง
3.	ซ่อมแซมถนนทางแยกเข้าหมู่บ้านโรงกลั่น หมู่ที่ 1 บ้านโรงกลั่น	เพื่อให้ประชาชนได้รับความสะดวกในการสัญจรไปมา	กว้าง 5 เมตร ยาว 20 เมตร	100,000				ประชาชนในพื้นที่ร้อยละ 70 มีความสะดวกในสัญจร	ประชาชนได้รับความสะดวกในการสัญจรไปมา	กองช่าง
4.	ปรับปรุงถนนลูกรังหินคลุกสายบ้านลุงธรรม - บ้านยายแก่น หมู่ที่ 2 บ้านบน	เพื่อให้ประชาชนได้รับความสะดวกในการสัญจรไปมา	กว้าง 5 เมตร ยาว 400 เมตร			350,000		ประชาชนในพื้นที่ร้อยละ 70 มีความสะดวกในสัญจร	ประชาชนไม่ได้รับผลกระทบกิจกรรมร่วมกัน	กองช่าง
5.	ก่อสร้างถนนคสล.สายแพลนท์ยาง-ห้วยขาด ม.2	เพื่อให้ประชาชนได้รับความสะดวกในการสัญจรไปมา	กว้าง 5 เมตร ยาว 510 เมตร				1,007,500	ประชาชนในพื้นที่ร้อยละ 70 มีความสะดวกในสัญจร	ประชาชนไม่ได้รับความสะดวกในการสัญจรไปมา	กองช่าง

6.	ก่อสร้างถนนลูกรังหินคลุกสายคลองชลประทาน-ไร่ป่าปรานม.2 พร้อมวางท่อระบายน้ำ	เพื่อให้ประชาชนได้รับความสะดวกในการสัญจรไปมา	กว้าง 4 เมตร ยาว 360 เมตร ใต้ทางลูกรังข้างละ 0.25 เมตร หนาเฉลี่ย 0.35 เมตรและวางท่อคสล.ขนาด ศก. 1 เมตร จำนวน 7 ท่อน และท่อคสล.ขนาด ศก. 0.60 เมตร จำนวน 6 ท่อน	893,700					ประชาชนในพื้นที่ร้อยละ 70 มีความสะดวกในสัญจร	ประชาชนได้รับความสะดวกในการสัญจรไปมา	กองช่าง
7.	ก่อสร้างฝายชะลอน้ำ ห้วยขาด หมู่ที่ 2 บ้านบน	1.ช่วยลดความรุนแรงจากสายน้ำ 2.ป้องกันน้ำดินให้แข็งแรงและไม่พังทลาย 3.กักเก็บน้ำ	หมู่ที่2บ้านบน						ประชาชนในพื้นที่ร้อยละ 70 มีความสะดวกในสัญจร	ป้องกันกาพังทลายของหน้าดินและลดความรุนแรงของกระแสน้ำ	กองช่าง
8.	ก่อสร้างถนนคสล. สายข้างบ้าน ครูสุนันทา หมู่ที่ 2 บ้านบน	เพื่อให้ประชาชนได้รับความสะดวกในการคมนาคม	กว้าง 5 เมตร ยาว 440 เมตร หนาโดยเฉลี่ย0.15 เมตร	610,000					ประชาชนในพื้นที่ร้อยละ 70 มีความสะดวกในสัญจร	ประชาชนได้รับความสะดวกในการคมนาคม	กองช่าง
9.	ก่อสร้างถนนลงหินคลุก สายหนองตาเมือง-ไร่ยางจ๊ะ หมู่ที่3 บ้านหนองมะเขือง	เพื่อให้ประชาชนได้รับความสะดวกและปลอดภัยในการคมนาคม	กว้าง 5 เมตร ยาว 1,200 เมตร	1,000,000					ประชาชนในพื้นที่ร้อยละ 70 มีความสะดวกในสัญจร	ประชาชนได้รับความสะดวกและปลอดภัยในการคมนาคม	กองช่าง
10.	ก่อสร้างถนนลงหินคลุกทำขายโหม-แม่น้ำกุยบุรี หมู่ที่3 บ้านหนองมะเขือง	เพื่อให้ประชาชนได้รับความสะดวกและปลอดภัยในการคมนาคม	กว้าง 5 เมตร ยาว 180 เมตร	150,000					ประชาชนในพื้นที่ร้อยละ 70 มีความสะดวกในสัญจร	ประชาชนได้รับความสะดวกและปลอดภัยในการคมนาคม	กองช่าง
11.	ก่อสร้างถนนคสล.พร้อมทำน้ำและศาลาสายทำขายโหม-แม่น้ำกุยบุรี	เพื่อให้ประชาชนได้รับความสะดวกและปลอดภัยในการคมนาคม	กว้าง 5 เมตร ยาว 166 เมตร พร้อมทำ การก่อสร้างศาลา	1,500,000					ประชาชนในพื้นที่ร้อยละ 70 มีความสะดวกในสัญจร	ประชาชนได้รับความสะดวกและปลอดภัยในการคมนาคม	กองช่าง
12.	ก่อสร้างถนนลูกรังสายหนองตาเมือง-ทุ่งกระสัง หมู่ที่3 บ้านหนองมะเขือง	เพื่อให้ประชาชนได้รับความสะดวกและปลอดภัยในการคมนาคม	ยาว 500 เมตร กว้าง 6 เมตร หนาเฉลี่ย 0.15 เมตร				150,000		ประชาชนในพื้นที่ร้อยละ 70 มีความสะดวกในสัญจร	ประชาชนได้รับความสะดวกและปลอดภัยในการคมนาคม	กองช่าง

13.	ก่อสร้างถนนหินคลุก สายหนองยายวอล ซอย 1 หมู่ที่ 3 บ้านหนองมะเข็ง	เพื่อให้ประชาชนได้รัฐสวัสดิการและปลอดภัยในการคมนาคม	กว้าง 5 เมตร ยาว 500 เมตร	330,000				ประชาชนในพื้นที่ ร้อยละ 70 มีความสะดวกในสัญจร	ประชาชนไม่ได้รับความสะดวกในการคมนาคม สัญจรไปมา	กองช่าง
14.	ก่อสร้างถนนคสล.สายท่าเรือ หมู่ที่ 3 บ้านหนองมะเข็ง	เพื่อให้ประชาชนได้รัฐสวัสดิการและปลอดภัยในการคมนาคม	กว้าง 5 เมตร ยาว 600 เมตร	2,000,000				ประชาชนในพื้นที่ ร้อยละ 70 มีความสะดวกในสัญจร	ประชาชนไม่ได้รับความสะดวกในการคมนาคม สัญจรไปมา	กองช่าง
15.	ก่อสร้างถนนคสล.กลุ่มแอส-คลองชลประทาน ม.3	เพื่อให้ประชาชนได้รัฐสวัสดิการและปลอดภัยในการคมนาคม	กว้าง 5 เมตร ยาว 45 ม. หนาโดยเฉลี่ย 0.15 เมตร	186,000				ประชาชนในพื้นที่ ร้อยละ 70 มีความสะดวกในสัญจร	ประชาชนไม่ได้รับความสะดวกในการคมนาคม สัญจรไปมา	กองช่าง
16.	ก่อสร้างสะพานคสล.คลองชลประทาน 52 ซ้าย ม.3	เพื่อให้ประชาชนได้รัฐสวัสดิการและปลอดภัยในการคมนาคม	กว้าง 5 เมตร ยาว 7 เมตร		296,000			ประชาชนในพื้นที่ ร้อยละ 70 มีความสะดวกในสัญจร	ประชาชนไม่ได้รับความสะดวกในการคมนาคม สัญจรไปมา	กองช่าง
17.	ก่อสร้างถนนลูกรังซอยหนองหมี ม.3	เพื่อให้ประชาชนได้รัฐสวัสดิการและปลอดภัยในการคมนาคม	กว้าง 5 เมตร ยาว 1,000 เมตร		260,000			ประชาชนในพื้นที่ ร้อยละ 70 มีความสะดวกในสัญจร	ประชาชนไม่ได้รับความสะดวกในการคมนาคม สัญจรไปมา	กองช่าง
18.	ก่อสร้างถนนหินคลุก สายต้นตาล หมู่ที่ 5 บ้านหนองตาเสือ	เพื่อให้ประชาชนได้รับความสะดวกในการคมนาคม	กว้าง 6 เมตร ยาว 1,500 เมตร หนาโดยเฉลี่ย 0.15 เมตร	1,170,000				ประชาชนในพื้นที่ ร้อยละ 70 มีความสะดวกในสัญจร	ประชาชนไม่ได้รับความสะดวกในการสัญจรไปมา	กองช่าง
19.	ก่อสร้างถนนคสล. สายต้นตาล-หนองดอกจันทร์ ม.5	เพื่อให้ประชาชนได้รับความสะดวกในการสัญจรไปมา	กว้าง 5 เมตร ยาว 3,000 เมตร	2,000,000				ประชาชนในพื้นที่ ร้อยละ 70 มีความสะดวกในสัญจร	ประชาชนไม่ได้รับความสะดวกในการสัญจรไปมา	กองช่าง
20.	ก่อสร้างถนนคสล.หรือมวางท่อระบายน้ำ สายข้างโรงเรียนหนองตาเสือ หมู่ที่ 5 บ้านหนองตาเสือ	เพื่อแก้ปัญหาหน้าท่วม	กว้าง 5 เมตร ยาว 290 เมตร หนาโดยเฉลี่ย 0.15 เมตร			1,500,000		ร้อยละ 50 ของพื้นที่ มีการระบายน้ำที่ดีขึ้น	ลตปัญหาน้ำท่วมขัง	กองช่าง
21.	ก่อสร้างถนนคสล.สายเพชรเกษม-ศาลเจ้า-คลองชลประทาน หมู่ที่ 5 บ้านหนองตาเสือ	เพื่อให้ประชาชนได้รับความสะดวกในการคมนาคม	กว้าง 5 เมตร ยาว 424 เมตร หนาเฉลี่ย 0.15 เมตร	1,329,000				ประชาชนในพื้นที่ ร้อยละ 70 มีความสะดวกในสัญจร	ประชาชนไม่ได้รับความสะดวกในการคมนาคม	กองช่าง

22.	ก่อสร้างถนนลาด.เพชรเกษม-สวนศุภกาพ/1(บ้านตากหม) ม.5	เพื่อให้ประชาชนได้รับความสะดวกในการคมนาคม	กว้าง 5 เมตร ยาว 150 เมตร หนาโดยเฉลี่ย 0.15 เมตร	417,000				ประชาชนในพื้นที่ ร้อยละ 70 มีความสะดวกในสัญจร	ประชาชนได้รับความสะดวกในการคมนาคม	กองช่าง
23.	ก่อสร้างถนนเอสพีที่ติดคอนกรีตขยอกอุดม ช่วงที่ 2 ขนเขตปอนอก ม.5	เพื่อให้ประชาชนได้รับความสะดวกในการคมนาคม	กว้าง 5 เมตร ยาว 650 เมตร			1,002,000		ประชาชนในพื้นที่ ร้อยละ 70 มีความสะดวกในสัญจร	ประชาชนได้รับความสะดวกในการคมนาคม	กองช่าง
24.	ขุดลอกร่องระบายน้ำคลองม.5	1.กักเก็บน้ำ 2.แก้ไขปัญหาน้ำท่วม	กว้าง 1.20 เมตร ยาว 540 เมตร ลึก 0.50 เมตร พร้อมวางท่อระบายน้ำคล. ศก. 0.60 เมตร จำนวน 470 ท่อน			1,665,000		ร้อยละ 50 ของพื้นที่ มีการระบายน้ำที่ดีขึ้น	ลดปัญหาน้ำท่วมซึ่ง	กองช่าง
25.	ก่อสร้างถนนลูกรังหินคลุกสายบ้านป่าเต้ หมู่ที่ 6บ้านหนองกระทิง	เพื่อให้ประชาชนได้รับความสะดวกในการคมนาคม	กว้าง 5 เมตร ยาว 310 เมตร หนาโดยเฉลี่ย 0.15 เมตร	240,000				ประชาชนในพื้นที่ ร้อยละ 70 มีความสะดวกในสัญจร	ประชาชนได้รับความสะดวกในการคมนาคม	กองช่าง
26.	ก่อสร้างถนนลาด.สายหน้าโรงเรียน ขอย 1 หมู่ที่ 6 บ้านหนองกระทิง	เพื่อให้ประชาชนได้รับความสะดวกในการสัญจร	กว้าง 5 เมตร ยาว 800 เมตร หนาโดยเฉลี่ย 0.15 เมตร	1,040,000				ประชาชนในพื้นที่ ร้อยละ 70 มีความสะดวกในสัญจร	ประชาชนได้รับความสะดวกในการสัญจรไปมา	กองช่าง
27.	ก่อสร้างถนนลูกรังสายหุบเตย (ป่าป่าส้มเตย-หุบมาบัต) หมู่ที่ 6 บ้านหนองกระทิง	เพื่อให้ประชาชนได้รับความสะดวกในการสัญจรไปมา	กว้าง 5 เมตร ยาว 2,000 เมตร หนาโดยเฉลี่ย 0.15 เมตร			570,000		ประชาชนในพื้นที่ ร้อยละ 70 มีความสะดวกในสัญจร	ประชาชนได้รับความสะดวกในการสัญจรไปมา	กองช่าง
28.	ก่อสร้างถนนแอสฟัลต์ติดคอนกรีต สายคลองชลประทาน-หนองไทร หมู่ที่ 6 บ้านหนองกระทิง	เพื่อให้ประชาชนได้รับความสะดวกในการสัญจรไปมา	กว้าง 6 เมตร ยาว 450 เมตร	1,002,000				ประชาชนในพื้นที่ ร้อยละ 70 มีความสะดวกในสัญจร	ประชาชนได้รับความสะดวกในการคมนาคม	กองช่าง
29.	ก่อสร้างถนนลูกรังสายมงคล หมู่ 6 บ้านหนองกระทิง	เพื่อให้ประชาชนได้รับความสะดวกในการสัญจร	กว้าง 4 เมตร ยาว 400 เมตร หนาโดยเฉลี่ย 0.20 เมตร			152,000		ประชาชนในพื้นที่ ร้อยละ 70 มีความสะดวกในสัญจร	ประชาชนได้รับความสะดวกในการคมนาคม	กองช่าง

30.	ก่อสร้างถนนลูกรัง สายไรดา ลักษณะ หนุที่ 6 บ้านหนอง กระดัง	เพื่อให้ประชาชนได้รับ ความสะดวกในการสัญจร ไปมา	กว้าง 6 เมตร ยาว 780 เมตร หนาโดย เฉลี่ย 0.15			251,000		ประชาชนในพื้นที่ ร้อยละ 70 มีความ สะดวกในสัญจร	ประชาชนได้รับความ สะดวกในการคมนาคม สัญจรไปมา	กองช่าง
31.	ก่อสร้างถนนลูกรังหินคลุกสาย คลองชลประทาน(ซอยแยม สวัสดิ์) ม.6	เพื่อให้ประชาชนได้รับ ความสะดวกในการสัญจร ไปมา	กว้าง 5 เมตร ยาว 290 เมตร หนาโดย เฉลี่ย 0.15 เมตร	248,000				ประชาชนในพื้นที่ ร้อยละ 70 มีความ สะดวกในสัญจร	ประชาชนได้รับความ สะดวกในการคมนาคม สัญจรไปมา	กองช่าง
32.	ก่อสร้างถนนลาดยางห้วยไม้ แก้ว-คลองชลประทาน ม.6	เพื่อให้ประชาชนได้รับ ความสะดวกในการสัญจร ไปมา	กว้าง 5 เมตร ยาว 115 เมตร หนาโดย เฉลี่ย 0.15 เมตร	348,000				ประชาชนในพื้นที่ ร้อยละ 70 มีความ สะดวกในสัญจร	ประชาชนได้รับความ สะดวกในการคมนาคม สัญจรไปมา	กองช่าง
33.	ก่อสร้างถนนลูกรังสายห้วยเตย- ห้วยจันทร์ หนุที่ 6 /	เพื่อให้ประชาชนได้รับ ความสะดวกในการสัญจร ไปมา	กว้าง 5 เมตร ยาว 1,500 เมตร หนาโดย เฉลี่ย 0.15 เมตร	450,000				ประชาชนในพื้นที่ ร้อยละ 70 มีความ สะดวกในสัญจร	ประชาชนได้รับความ สะดวกในการคมนาคม สัญจรไปมา	กองช่าง
34.	ก่อสร้างถนนลูกรัง ซอย 1 หนุที่ 7 บ้านหนองหมู	เพื่อให้ประชาชนได้รับ ความสะดวกในการสัญจร ไปมา	กว้าง 5 เมตร ยาว 1,000 เมตร	250,000				ประชาชนในพื้นที่ ร้อยละ 70 มีความ สะดวกในสัญจร	ประชาชนได้รับความ สะดวกในการคมนาคม สัญจรไปมา	กองช่าง
35.	ก่อสร้างสะพานข้ามคลอง ชลประทาน หนุที่ 7 บ้านหนอง หมู	เพื่อให้ประชาชนได้รับ ความสะดวกในการสัญจร ไปมา	ขนาดสะพานกว้าง 5 เมตร ยาว 7 เมตร	350,000				ประชาชนในพื้นที่ ร้อยละ 70 มีความ สะดวกในสัญจร	ประชาชนได้รับความ สะดวกในการคมนาคม สัญจรไปมา	กองช่าง
36.	ก่อสร้างถนนลูกรังหินคลุก ซอย 7 หนุที่ 7 บ้านหนองหมู (ทาง ไร่ทองพล กัดคีรี)	เพื่อให้ประชาชนได้รับ ความสะดวกและปลอดภัย ในการคมนาคม	ยาว 1,350 เมตร กว้าง 5 เมตร หนา โดยเฉลี่ย 0.15 เมตร	1,232,700				ประชาชนในพื้นที่ ร้อยละ 70 มีความ สะดวกและปลอดภัย ในการคมนาคม	ประชาชนได้รับความ สะดวกและปลอดภัย ในการคมนาคม	กองช่าง
37.	ก่อสร้างถนน คลส.หนองหมู ซอย 7 หนุที่ 7 บ้านหนองหมู	เพื่อให้ประชาชนได้รับ ความสะดวกและปลอดภัย ในการคมนาคม	กว้าง 5 เมตร ยาว 800 เมตร หนาเฉลี่ย 0.15 เมตร	393,000				ประชาชนในพื้นที่ ร้อยละ 70 มีความ สะดวกในสัญจร	ประชาชนได้รับความ สะดวกในการคมนาคม สัญจรไปมา	กองช่าง
38.	ก่อสร้างถนน คลส.หนองหมู ซอย 8 หนุที่ 7 บ้านหนองหมู	เพื่อให้ประชาชนได้รับ ความสะดวกและปลอดภัย ในการคมนาคม	กว้าง 5 เมตร ยาว 350 เมตร หนาเฉลี่ย 0.15 เมตร	1,200,000				ประชาชนในพื้นที่ ร้อยละ 70 มีความ สะดวกในสัญจร	ประชาชนได้รับความ สะดวกในการคมนาคม สัญจรไปมา	กองช่าง
39.	ก่อสร้างถนนลาด.หนองหมู ซอย 9/3(แยกหลังบ้านผู้ช่วย หมื่น) ม.7	เพื่อให้ประชาชนได้รับ ความสะดวกและปลอดภัย ในการคมนาคม	กว้าง 4 เมตร ยาว 130 เมตร หนาโดย เฉลี่ย 0.15 เมตร	292,000				ประชาชนในพื้นที่ ร้อยละ 70 มีความ สะดวกในสัญจร	ประชาชนได้รับความ สะดวกในการคมนาคม สัญจรไปมา	กองช่าง

40.	ก่อสร้างถนนคอนกรีต. ขอยุ้ยไทย อิสาน หมู่ที่ 8 บ้านท่าข้าม	เพื่อให้ประชาชนได้รับ ความสะดวกในการสัญจร ไปมา	กว้าง 5 เมตร ยาว 85 เมตร	500,000	783,000	300,000	ประชาชนในพื้นที่ ร้อยละ 70 มีความ สะดวกในการคมนาคม สัญจรไปมา	ประชาชนได้รับความสะดวก ในการคมนาคม สัญจรไปมา	กองช่าง
41.	ก่อสร้างถนนลูกรังหินคลุก ขอย รุ่งเรือง(ขอย2) หมู่ที่8 บ้านท่า ข้าม	เพื่อให้ประชาชนได้รับ ความสะดวกในการสัญจร ไปมา	กว้าง 5 เมตร ยาว 650 เมตร				ประชาชนในพื้นที่ ร้อยละ 70 มีความ สะดวกในการคมนาคม สัญจรไปมา	ประชาชนได้รับความสะดวก ในการคมนาคม สัญจรไปมา	กองช่าง
42.	ก่อสร้างถนนคอนกรีต. ขอยกันทรอก ม.8	เพื่อให้ประชาชนได้รับ ความสะดวกในการสัญจร ไปมา	กว้าง 5 เมตร ยาว 263 เมตร หนาโดย เฉลี่ย 0.15 เมตร				ประชาชนในพื้นที่ ร้อยละ 70 มีความ สะดวกในการคมนาคม สัญจรไปมา	ประชาชนได้รับความสะดวก ในการคมนาคม สัญจรไปมา	กองช่าง
43.	ก่อสร้างถนนคอนกรีต.สายรุ่งเรือง2- ไทยอีสาน ม.8	เพื่อให้ประชาชนได้รับ ความสะดวกในการสัญจร ไปมา	ช่วงที่ 1 กว้าง 5 เมตร ยาว 169 เมตร หนาโดยเฉลี่ย 0.15 เมตร ช่วงที่ 2 กว้าง 4 เมตร ยาว 65 เมตร หนาโดยเฉลี่ย 0.15 เมตร	646,000			ประชาชนในพื้นที่ ร้อยละ 70 มีความ สะดวกในการคมนาคม สัญจรไปมา	ประชาชนได้รับความสะดวก ในการคมนาคม สัญจรไปมา	กองช่าง
44.	ก่อสร้างเลนจักรยานเพชร เกษม-วังยาว หมู่ที่ 1,2,5,8	เพื่อให้ประชาชนได้รับ ความสะดวกในการใช้พื้นที่ ออกกำลังกาย	ความยาว 3,000 เมตร ผิวจราจร 2 เมตร			3,338,000	สภาพผิวจราจรได้ ตามมาตรฐาน	ประชาชนสามารถ ใช้จักรยานในการ ปั่นเพื่อ สุขภาพ	กองช่าง
45.	ปรับปรุง/ซ่อมแซม/ขยาย ถนน สะพาน ไท่ล่าง ในเขตต.ด. กุยบุรี	เพื่อให้ประชาชนได้รับ ความสะดวกในการสัญจร ไปมา	หมู่ที่ 1,2,3,5,6,7,8	1,000,000	1,000,000	1,000,000	ประชาชนในพื้นที่ ร้อยละ 70 มีความ สะดวกในการคมนาคม สัญจรไปมา	ประชาชนได้รับความสะดวก ในการคมนาคม สัญจรไปมา	กองช่าง
46.	ขุดลอกลำห้วย สาย สระ เหมือง หลุมยี่ม ในเขตตำบล กุยบุรี	เพื่อให้ประชาชนได้มีน้ำใช้ ในการอุปโภค-บริโภค และ ไว้ใช้ในการเกษตร	หมู่ที่ 1,2,3,5,6,7,8	1,000,000	1,000,000	1,000,000	ประชาชนในพื้นที่ ร้อยละ 70 มีความ สะดวกในการคมนาคม สัญจรไปมา	ประชาชนได้รับความสะดวก ในการคมนาคม สัญจรไปมา	กองช่าง
รวม		46 โครงการ		11,488,400	9,774,000	8,931,950	5,686,500	7,588,000	-

รายละเอียดโครงการพัฒนา
แผนพัฒนาท้องถิ่น(พ.ศ.2561-2565)
องค์การบริหารส่วนตำบลกุยบุรี

- ก. ยุทธศาสตร์ชาติ ด้านการสร้างความสามารถในการแข่งขัน
ข. ยุทธศาสตร์จังหวัดที่3 ยกระดับศักยภาพด้านสิ่งขร สร้างการเติบโตการค้า การลงทุน การท่องเที่ยว เชื่อมต่อประเทศต่างๆ ในภูมิภาค
ค. ยุทธศาสตร์การพัฒนาของกรมการปกครองส่วนท้องถิ่นในเขตจังหวัดยุทธศาสตร์ที่ 4 พัฒนาเส้นทางคมนาคม แหล่งน้ำ สาธารณูปโภค และสาธารณูปการ

1. ยุทธศาสตร์การพัฒนาโครงสร้างพื้นฐาน

1.2 แผนงานเฉพาะและชุมชน

ที่	โครงการ	วัตถุประสงค์	เป้าหมาย (ผลผลิตของ โครงการ)	งบประมาณ				ตัวชี้วัด (KPI)	ผลที่คาดว่าจะได้รับ	หน่วยงาน รับผิดชอบ หลัก	
				2566 (บาท)	2567 (บาท)	2568 (บาท)	2569 (บาท)				2570 (บาท)
1	ขยายเขต/ซ่อมแซมสายไฟฟ้าและติดตั้งโคมไฟฟ้าสาธารณะครบคลุมทั้งตำบล	เพื่อให้มีแสงสว่างทั่วทั้งหมู่บ้าน	หมู่ 1,2,3,5,6,7และ8	200,000	200,000	200,000	200,000	200,000	ร้อยละ 80 ของจำนวนครัวเรือน	ประชาชนมีแสงสว่างทั่วถึง	กองช่าง
2	ก่อสร้างอาคารอเนกประสงค์ ม.1	เพื่อให้ประชาชนได้รับความสะดวกต่อการเข้ารับบริการ	ขนาด 13x15 เมตร	1,070,000	1,070,000	1,070,000	1,070,000	1,070,000	ร้อยละ 95 ของอาคาร. สถานที่ได้รับการดูแลรักษาให้มีสภาพการใช้งานครึ่งวันและมีความปลอดภัยตามมาตรฐาน	สภาพอาคารของสำนักงานมีความมั่นคงปลอดภัย	กองช่าง
3	คำบำรุงรักษาและปรับปรุงที่ดินและสิ่งก่อสร้าง	เพื่อให้ประชาชนได้รับความสะดวกต่อการเข้ารับบริการ	กว้าง 5 เมตร ยาว 10 เมตร	100,000	100,000	100,000	100,000	100,000	ร้อยละ 95 ของอาคาร สถานที่ได้รับการดูแลรักษาให้มีสภาพการใช้งานครึ่งวันและมีความปลอดภัยตามมาตรฐาน	สภาพอาคารของสำนักงานมีความมั่นคงปลอดภัย	กองช่าง
4	ย้ายหอกระจายข่าวจากซอย 3 ไปซอย 1 ม.3	เพื่อให้ประชาชนในหมู่บ้านได้รับทราบข้อมูลข่าวสารได้ชัดเจนและทั่วถึง	หมู่ที่ 3	300,000	300,000	300,000	300,000	300,000	ร้อยละ 80 ของครัวเรือนได้รับรู้ข่าวสารทางราชการ	ประชาชนได้รับรู้ข่าวสารทางราชการ	กองช่าง

5	ขยายเขตไฟฟ้าส่องสว่าง ท้องตลาดเมืองหนองมะเข็งพัฒนา หมู่ที่ 3 บ้านหนองมะเข็ง	เพื่อให้มีแสงสว่างทั่วทั้งหมู่บ้าน	จำนวน 73 ต้น	3,365,000	3,365,000	3,365,000	3,365,000	3,365,000	3,365,000	3,365,000	3,365,000	ร้อยละ 80 ของจำนวนครัวเรือน	ประชาชนมีแสงสว่างทั่วถึง	กองช่าง
6	ขยายเขตไฟฟ้าส่องสว่าง สายเขตคามือ หมู่ที่ 5 บ้านหนองตาเสือ	เพื่อให้มีแสงสว่างทั่วทั้งหมู่บ้าน	จำนวน 33 ต้น	1,500,000	1,500,000	1,500,000	1,500,000	1,500,000	1,500,000	1,500,000	1,500,000	ร้อยละ 80 ของจำนวนครัวเรือน	ประชาชนมีแสงสว่างทั่วถึง	กองช่าง
7	ขยายไฟฟ้าส่องสว่าง ซอยศิลาวิเศษ หมู่ที่ 6 บ้านหนองกระเทียม	เพื่อให้มีแสงสว่างทั่วทั้งหมู่บ้าน	จำนวน 66 ต้น	3,058,000	3,058,000	3,058,000	3,058,000	3,058,000	3,058,000	3,058,000	3,058,000	ร้อยละ 80 ของจำนวนครัวเรือน	ประชาชนมีแสงสว่างทั่วถึง	กองช่าง
8	ขยายเขต/ปรับปรุงระบบประปาหมู่บ้าน ครอบคลุมทั้งตำบล	เพื่อให้ประชาชนมีน้ำใช้	หมู่ที่ 1,2,3,5,6,7 และ 8	200,000	200,000	200,000	200,000	200,000	200,000	200,000	200,000	ร้อยละ 80 ของจำนวนครัวเรือน	ประชาชนมีน้ำเพื่ออุปโภค บริโภค	กองช่าง
9	ขยายเขตท่อประปาหมู่บ้าน สายห้วยขาด-เพชรเกษม-กุดแก้ว หมู่ที่ 2	เพื่อให้ประชาชนมีน้ำใช้	ทำการวางท่อขนาด 4" ชั้น 13.5 ระยะทาง 3,380 เมตร พร้อมเชื่อมต่อสามทาง	1,809,000	1,809,000	1,809,000	1,809,000	1,809,000	1,809,000	1,809,000	1,809,000	ร้อยละ 80 ของจำนวนครัวเรือน	ประชาชนมีน้ำเพื่ออุปโภค บริโภค	กองช่าง
10	ขยายเขตท่อประปาหมู่บ้านหนองมะเข็ง ม.3	เพื่อให้ประชาชนมีน้ำใช้	ทำการวางท่อขนาด 4" ชั้น 13.5 ระยะทาง 10,500 เมตร พร้อมเชื่อมต่อสามทาง	5,730,000	5,730,000	5,730,000	5,730,000	5,730,000	5,730,000	5,730,000	5,730,000	ร้อยละ 80 ของจำนวนครัวเรือน	ประชาชนมีน้ำเพื่ออุปโภค บริโภค	กองช่าง
11	ขยายเขตท่อประปาหมู่บ้านหนองตาเสือ ม.5	เพื่อให้ประชาชนมีน้ำใช้	ทำการวางท่อขนาด 4" ชั้น 13.5 ระยะทาง 4,700 เมตร พร้อมเชื่อมต่อสามทาง	2,529,000	2,529,000	2,529,000	2,529,000	2,529,000	2,529,000	2,529,000	2,529,000	ร้อยละ 80 ของจำนวนครัวเรือน	ประชาชนมีน้ำเพื่ออุปโภค บริโภค	กองช่าง
12	ขยายเขตท่อประปาหมู่บ้านหนองกระเทียม ม.6	เพื่อให้ประชาชนมีน้ำใช้	ทำการวางท่อขนาด 4" ชั้น 13.5 ระยะทาง 5,000 เมตร พร้อมเชื่อมต่อสามทาง	2,670,000	2,670,000	2,670,000	2,670,000	2,670,000	2,670,000	2,670,000	2,670,000	ร้อยละ 80 ของจำนวนครัวเรือน	ประชาชนมีน้ำเพื่ออุปโภค บริโภค	กองช่าง

13	ขยายเขต/ปรับปรุงระบบประปาภูมิภาค ครอบคลุมทั้งตำบล	เพื่อให้ประชาชนมีน้ำ ใช้	หมู่ที่ 1,2,3,5,6,7 และ 8	200,000	200,000	200,000	200,000	200,000	200,000	200,000	200,000	ร้อยละ 80 ของจำนวน ครัวเรือน	ประชาชนมีน้ำเพื่อ อุปโภค บริโภค	กองช่าง
14	ปรับปรุงภูมิทัศน์ภายในองค์การบริหาร ส่วนตำบลกุยบุรี	เพื่อสร้างบรรยากาศ ภายในการทำงาน	หมู่ที่ 1,2,3,5,6,7 และ 8	100,000	100,000	100,000	100,000	100,000	100,000	100,000	ร้อยละ 80 ของจำนวน ครัวเรือน	สามารถสร้างบรรยากาศ ในการทำงานให้ดีขึ้น	กองช่าง	
15	ปรับปรุงสวนหย่อมเฉลิมพระเกียรติ ที่พิก่อนหนองไผ่	เพื่อความสวยงาม เป็น ที่พิก่อนหนองไผ่	หมู่ที่ 1,2,3,5,6,7 และ 8	100,000	100,000	100,000	100,000	100,000	100,000	100,000	ร้อยละ 80 ของจำนวน ครัวเรือน	มีความสวยงาม เป็นที่ พักผ่อนหย่อนใจ	กองช่าง	
16	ปรับปรุงภูมิทัศน์ที่สาธารณประโยชน์	เพื่อความสวยงาม เป็น ที่พิก่อนหนองไผ่	หมู่ที่ 1,2,3,5,6,7 และ 8	100,000	100,000	100,000	100,000	100,000	100,000	100,000	ร้อยละ 80 ของจำนวน ครัวเรือน	มีความสวยงาม เป็นที่ พักผ่อนหย่อนใจ	กองช่าง	
17	โครงการผลิตไฟฟ้าจากพลังงาน แสงอาทิตย์แผงโซลาร์เซลล์	เพื่อเป็นการประหยัด ค่าใช้จ่ายและยังเป็นการ ช่วยลดภาวะเรือน กระจก	หมู่ที่ 1,2,3,5,6,7 และ 8	300,000	300,000	300,000	300,000	300,000	300,000	300,000	ร้อยละ 80 ของจำนวน ครัวเรือน	สามารถประหยัดค่าไฟฟ้า ของหน่วยงานได้และช่วย ลดภาวะเรือนกระจก	กองช่าง	
18	ขยายเขตส่งตามสาย หมู่ที่ 3 บ้านหนองมะเขือ หมู่ที่ 5 บ้านหนองตาเสือ หมู่ที่ 6 บ้านหนองกระตัง บ้านน้ำโจล่าเซลล์	เพื่อให้ประชาชนใน หมู่บ้านได้รับทราบ ข้อมูล ขาดสารได้ ชัดเจนและทั่วถึง	หมู่ที่ 3,5 และ 6	200,000	200,000	200,000	200,000	200,000	200,000	200,000	ร้อยละ 80 ของจำนวน ครัวเรือน	ประชาชนในหมู่บ้าน ได้รับข้อมูลข่าวสารได้ ชัดเจนและทั่วถึง	กองช่าง	
19		เพื่อเป็นการประหยัด ค่าใช้จ่ายและยังเป็นการ ช่วยลดภาวะเรือน กระจก	หมู่ที่ 1,2,3,5,6,7 และ 8	150,000	150,000	150,000	150,000	150,000	150,000	150,000	ร้อยละ 80 ของจำนวน ครัวเรือน	สามารถประหยัดค่าไฟฟ้า ของหน่วยงานได้และช่วย ลดภาวะเรือนกระจก	กองช่าง	
รวม		19 โครงการ		23,681,000	23,681,000	23,681,000	23,681,000	23,681,000	23,681,000	23,681,000				

รายละเอียดโครงการพัฒนา

แผนพัฒนาท้องถิ่น(พ.ศ.2566-2570)

องค์การบริหารส่วนตำบลกุยบุรี

- ก. ยุทธศาสตร์ชาติ ด้านการพัฒนาและเสริมสร้างศักยภาพทรัพยากรมนุษย์
- ข. ยุทธศาสตร์จังหวัดที่ 4 เสริมสร้างความเข้มแข็งและสังคมคุณภาพตามวิถีหลักปรัชญาของเศรษฐกิจพอเพียง
- ค. ยุทธศาสตร์การพัฒนาของกรมการปกครองส่วนท้องถิ่นในเขตจังหวัดยุทธศาสตร์ที่ 3 พัฒนาสังคม การศึกษา และคุณภาพชีวิต

2. ยุทธศาสตร์การพัฒนาคุณภาพชีวิตและสังคม

2.1 แผนงานสาธารณสุข

ที่	โครงการ	วัตถุประสงค์	เป้าหมาย (ผลผลิตของโครงการ)	งบประมาณ				ตัวชี้วัด (KPI)	ผลที่คาดว่าจะได้รับ	หน่วยงาน รับผิดชอบหลัก
				2566 (บาท)	2567 (บาท)	2568 (บาท)	2569 (บาท)			
1	โครงการกำจัดและป้องกันกาเกิดลูกน้ำ ยุงลาย	เพื่อป้องกันและควบคุม โรคไข้เลือดออก	หมู่ที่ 1,2,3,5,6,7,8 ตำบลกุยบุรี	60,000	60,000	60,000	60,000	60,000	กำจัดและป้องกันกาเกิด ลูกน้ำ ยุงลาย	สำนักปลัด
2	โครงการทำหมันสุนัขและแมว	ควบคุมจำนวนสุนัขและ แมวและป้องกันกาเกิด โรคระบาด	หมู่ที่ 1,2,3,5,6,7,8 ตำบลกุยบุรี	70,000	70,000	70,000	70,000	70,000	สามารถควบคุมจำนวน สุนัขและแมวและป้องกัน กาเกิดโรคระบาดได้	สำนักปลัด
3	โครงการป้องกันโรคพิษสุนัขบ้า	ป้องกันโรคพิษสุนัขบ้า	หมู่ที่ 1,2,3,5,6,7,8 ตำบลกุยบุรี	79,000	79,000	79,000	79,000	79,000	เพื่อป้องกันกาเกิดโรค พิษสุนัขบ้า	สำนักปลัด
4	โครงการสำนักงานไร้ถัง	เพื่อลดปริมาณขยะและ เป็นแบบอย่างแก่ชุมชน	อบต.กุยบุรี	100,000	100,000	100,000	100,000	100,000	สามารถลดปริมาณขยะ และเป็นแบบอย่างแก่ ชุมชน	สำนักปลัด
5	โครงการเฝ้าระวังป้องกันโรคติดต่อไวรัส โคโรนา 2019 (โควิด-19)	เพื่อเฝ้าระวัง ป้องกัน และควบคุมโรคระบาด โควิด 19 ในพื้นที่	หมู่ที่ 1,2,3,5,6,7,8 ตำบลกุยบุรี	300,000	300,000	300,000	300,000	300,000	ควบคุมกาเกิดโรคติดต่อ ไวรัสโคโรนา 2019 ใน พื้นที่ได้	สำนักปลัด

6	โครงการป้องกันและแก้ไขปัญหายาเสพติด	ป้องกันและบำบัดยาเสพติด	หมู่ที่ 1,2,3,5,6,7,8 ตำบลกฤษบุรี	15,000	15,000	15,000	15,000	15,000	15,000	15,000	ป้องกันและแก้ไขปัญหายาเสพติด	สำนักงานปลัด
7	โครงการป้องกันและบำบัดโรคเอดส์	ป้องกันและบำบัดโรคเอดส์	หมู่ที่ 1,2,3,5,6,7,8 ตำบลกฤษบุรี	15,000	15,000	15,000	15,000	15,000	15,000	15,000	ป้องกันและบำบัดโรคเอดส์	สำนักงานปลัด
8	โครงการควบคุมและป้องกันโรคไม่ติดต่อ	ควบคุมและป้องกันโรคไม่ติดต่อ	หมู่ที่ 1,2,3,5,6,7,8 ตำบลกฤษบุรี	15,000	15,000	15,000	15,000	15,000	15,000	15,000	ควบคุมและป้องกันโรคไม่ติดต่อ	สำนักงานปลัด
9	โครงการสุขภาพป้องกันโรค สาขามะเร็ง	ป้องกันโรค สาขามะเร็ง	หมู่ที่ 1,2,3,5,6,7,8 ตำบลกฤษบุรี	15,000	15,000	15,000	15,000	15,000	15,000	15,000	ป้องกันโรค สาขามะเร็ง	สำนักงานปลัด
10	โครงการสืบสานพระราชปณิธานสมเด็จพระเจ้าตากสินมหาราช ด้านภัยมะเร็งเต้านม	เพื่อส่งเสริมให้สตรีไทย มีพฤติกรรมตรวจคัดกรองเต้านมตนเองที่ถูกต้อง และสม่ำเสมอ	หมู่ที่ 1,2,3,5,6,7,8 ตำบลกฤษบุรี	49,000	49,000	49,000	49,000	49,000	49,000	49,000	สตรีไทยมีพฤติกรรมตรวจคัดกรองเต้านมตนเองที่ถูกต้อง และสม่ำเสมอ	สำนักงานปลัด
11	โครงการควบคุมโรคขาดสารไอโอดีนของสมเด็จพระเทพรัตนราชสุดาฯ สยามบรมราชกุมารี	1.เพื่อควบคุมป้องกันและแก้ไขปัญหาคขาดสารไอโอดีนในหมู่บ้าน 2.ส่งเสริมให้ประชาชนในหมู่บ้านบริโภคเกลือ,อาหารเสริมไอโอดีน	หมู่ที่ 1,2,3,5,6,7,8 ตำบลกฤษบุรี	49,000	49,000	49,000	49,000	49,000	49,000	49,000	ร้อยละ 90 ของประชาชนได้รับการส่งเสริมให้บริโภคเกลือ,อาหารเสริมไอโอดีน	สำนักงานปลัด
12	โครงการปรับปรุงภาวะโภชนาการ และสุขภาพเด็กของสมเด็จพระรัตนราชสุดาฯ สยามบรมราชกุมารี	1.เพื่อให้ได้ในพื้นที่มีภาวะโภชนาการที่สมวัย 2.เสริมสร้างพฤติกรรมสุขภาพในการบริโภคอาหารที่เหมาะสมกับวัย	หมู่ที่ 1,2,3,5,6,7,8 ตำบลกฤษบุรี	49,000	49,000	49,000	49,000	49,000	49,000	49,000	ร้อยละ 100 ของเด็กช่วงอายุ 0 - 5 ปี ได้รับการเสริมสร้างสุขภาพด้านโภชนาการ	สำนักงานปลัด
13.	โครงการส่งเสริมโภชนาการและสุขภาพอนามัยแม่และเด็กของสมเด็จพระรัตนราชสุดาฯ สยามบรมราชกุมารี	1.เพื่อให้แม่และเด็กในพื้นที่ที่มีภาวะโภชนาการที่สม 2.เสริมสร้างพฤติกรรมสุขภาพในการบริโภค	หมู่ที่ 1,2,3,5,6,7,8 ตำบลกฤษบุรี	7,000	7,000	7,000	7,000	7,000	7,000	7,000	ร้อยละ 70 ของแม่และเด็กในหมู่บ้านได้รับการเสริมโภชนาการ	สำนักงานปลัด

รายละเอียดโครงการพัฒนา

แผนพัฒนาท้องถิ่น(พ.ศ.2566-2570)

แบบ ผ. 02

องค์การบริหารส่วนตำบลกุยบุรี

- ก. ยุทธศาสตร์ชาติ ด้านการพัฒนาและเสริมสร้างศักยภาพทรัพยากรมนุษย์
- ข. ยุทธศาสตร์จังหวัดที่ 4 เสริมสร้างความมั่นคงและสังคมคุณภาพตามวิถีหลักปรัชญาของเศรษฐกิจพอเพียง
- ค. ยุทธศาสตร์การพัฒนาของกรมการปกครองส่วนท้องถิ่นในเขตจังหวัดยุทธศาสตร์ที่ 3 พัฒนาสังคม การศึกษา และคุณภาพชีวิต

2. ยุทธศาสตร์การพัฒนาคุณภาพชีวิตและสังคม

2.3 แผนงานสังคมสงเคราะห์

ที่	โครงการ	วัตถุประสงค์	เป้าหมาย (ผลผลิตของโครงการ)	งบประมาณ				ตัวชี้วัด (KPI)	ผลที่คาดว่าจะได้รับ	หน่วยงาน รับผิดชอบหลัก
				2566 (บาท)	2567 (บาท)	2568 (บาท)	2570 (บาท)			
1	โครงการส่งเสริมสุขภาพผู้สูงอายุ	1.เพื่อส่งเสริมสุขภาพให้ ผู้สูงอายุมีสุขภาพดีทั้ง ทางร่างกายและจิตใจ	ผู้สูงอายุในเขต อบต. กุยบุรี	29,000	29,000	29,000	29,000	ผู้สูงอายุในเขต อบต. กุยบุรี	ผู้สูงอายุมีสุขภาพร่างกาย แข็งแรง สุขภาพจิตดี	สำนักปลัด
2	ส่งเสริมสุขภาพและพัฒนาการเด็ก 0-5 ปี	เพื่อส่งเสริมพัฒนาการ เด็กปฐมวัย	เด็กปฐมวัยในเขต อบต. กุยบุรี	14,300	14,300	14,300	14,300	เด็กปฐมวัยในเขต อบต.กุยบุรี	เด็กปฐมวัยมีการ พัฒนาการมากขึ้น	สำนักปลัด
3	โครงการเยี่ยมบ้านผู้สูงอายุ ผู้ป่วยติดเตียง ผู้ พิการและผู้ด้อยโอกาสที่ทุพพลภาพ	เพื่อส่งเสริมสุขภาพให้ ผู้สูงอายุผู้ป่วยติดเตียง ผู้พิการและ ผู้ด้อยโอกาสที่ทุพพล ภาพมีสุขภาพดีทั้งทาง ร่างกายและจิตใจ	ผู้สูงอายุ ผู้ป่วยติดเตียง ผู้พิการและ ผู้ด้อยโอกาสที่ทุพพลภาพ ในเขต อบต. กุยบุรี	17,500	17,500	17,500	17,500	ผู้สูงอายุ ผู้ป่วยติด เตียง ผู้พิการและ ผู้ด้อยโอกาสที่ทุพ พลภาพในเขต อบต. กุยบุรี	ผู้สูงอายุ ผู้ป่วยติดเตียง ผู้ พิการและผู้ด้อยโอกาสที่ทุ พพลภาพมีสุขภาพร่างกาย แข็งแรง สุขภาพจิตดี	สำนักปลัด
4	เฝ้าระวังคัดกรองและส่งเสริมพัฒนาการเด็ก กลุ่มอายุ 0-5 ปี เจริญ	เพื่อส่งเสริมพัฒนาการ เด็กปฐมวัย	เด็กปฐมวัยในเขต อบต. กุยบุรี	8,900	8,900	8,900	8,900	เด็กปฐมวัยในเขต อบต.กุยบุรี	เด็กปฐมวัยมีการ พัฒนาการมากขึ้น	สำนักปลัด

5	ฝ่ายระวิงค์กรรองสภางะสุขภาพผู้สูงอายุ	เพื่อส่งเสริมสุขภาพให้ ผู้สูงอายุผู้ป่วยคิดเสียง ผู้พิการและ ผู้ด้อยโอกาสที่ทุพพล ภาพมีสุขภาพดีทั้งทาง ร่างกายและจิตใจ	ผู้สูงอายุ ผู้ป่วยติดเตียง ผู้พิการและ ผู้ด้อยโอกาสที่ทุพพลภาพ ในเขตอบต.กุยบุรี	7,010	7,010	7,010	7,010	7,010	7,010	7,010	ผู้สูงอายุ ผู้ป่วยติด เตียง ผู้พิการและ ผู้ด้อยโอกาสที่ทุพล ภาพในเขตอบต. กุยบุรี	ผู้สูงอายุ ผู้ป่วยติดเตียง ผู้ พิการและผู้ด้อยโอกาสที่ทุ พพลภาพมีสุขภาพร่างกาย แข็งแรง สุขภาพจิตสดใส	สำนักปลัด
รวม	5โครงการ											-	
				76,710	76,710	76,710	76,710	76,710	76,710	76,710	-	-	-

รายละเอียดโครงการพัฒนา
แผนพัฒนาท้องถิ่น(พ.ศ.2566-2570)
องค์การบริหารส่วนตำบลกุกยบุรี

- ก. ยุทธศาสตร์ชาติ ด้านการสร้างโอกาสและความเสมอภาคทางสังคม
- ข. ยุทธศาสตร์จังหวัดที่4 เสริมสร้างความมั่นคงและสังคมคุณภาพตามวิถีหลักปรัชญาของเศรษฐกิจพอเพียง
- ค. ยุทธศาสตร์การพัฒนาของกรมการปกครองส่วนท้องถิ่นในเขตจังหวัดอุทัยธานี 3 พัฒนาลังคม การศึกษา และคุณภาพชีวิต

2. ยุทธศาสตร์การพัฒนาคุณภาพชีวิตและสังคม

2.4 แผนงานงบกลาง

ที่	โครงการ	วัตถุประสงค์	เป้าหมาย (ผลผลิตของโครงการ)	งบประมาณ					ตัวชี้วัด (KPI)	ผลที่คาดว่าจะได้รับ	หน่วยงาน รับผิดชอบหลัก
				2566 (บาท)	2567 (บาท)	2568 (บาท)	2569 (บาท)	2570 (บาท)			
1	เบี้ยยังชีพคนชรา	เพื่อคนชราได้รับเบี้ยยังชีพ	หมู่ที่ 1,2,3,5,6,7,8 ตำบลกุกยบุรี	2,000,000	3,210,000	3,210,000	3,210,000	3,210,000	จำนวน 7 หมู่บ้าน	คนชราได้รับเบี้ยยังชีพ	สำนักปลัด
2	เบี้ยยังชีพคนพิการ	เพื่อคนพิการได้รับเบี้ยยังชีพ	หมู่ที่ 1,2,3,5,6,7,8 ตำบลกุกยบุรี	700,800	700,800	700,800	700,800	700,800	จำนวน 7 หมู่บ้าน	คนพิการได้รับเบี้ยยังชีพ	สำนักปลัด
3	เบี้ยยังชีพผู้ป่วยโรคเอดส์	เพื่อผู้ป่วยโรคเอดส์ได้รับเบี้ยยังชีพ	หมู่ที่ 1,2,3,5,6,7,8 ตำบลกุกยบุรี	60,000	60,000	60,000	60,000	60,000	จำนวน 7 หมู่บ้าน	มีคุณภาพชีวิตที่ดีขึ้นและได้รับการรักษาอย่างต่อเนื่อง	สำนักปลัด
รวม		3 โครงการ		2,760,800	2,760,800	2,760,800	2,760,800	2,760,800	-		

รายละเอียดโครงการพัฒนา
แผนพัฒนาท้องถิ่น(พ.ศ.2566-2570)
องค์การบริหารส่วนตำบลกฤษบุรี

- ก. ยุทธศาสตร์ชาติ ด้านการสร้างโอกาสและความเสมอภาคทางสังคม
- ข. ยุทธศาสตร์จังหวัดที่ 4 เสริมสร้างควมมั่นคงและสังคมคุณภาพตามวิถีหลักปรัชญาของเศรษฐกิจพอเพียง
- ค. ยุทธศาสตร์การพัฒนาระบบโครงสร้างพื้นฐานของจังหวัดและจังหวัด 3 พัฒนาสังคม การศึกษา และคุณภาพชีวิต

2. ยุทธศาสตร์การพัฒนาคุณภาพชีวิตและสังคม

วิสัยทัศน์ของ อบต.

2.5 แผนงานป้องกันและบรรเทาสาธารณภัย

ที่	โครงการ	วัตถุประสงค์	เป้าหมาย (ผลผลิตของโครงการ)	งบประมาณ				ตัวชี้วัด (KPI)	ผลที่คาดว่าจะได้รับ	หน่วยงานรับผิดชอบหลัก
				2566 (บาท)	2567 (บาท)	2568 (บาท)	2569 (บาท)			
1	อบรมการป้องกันและระงับอัคคีภัย	ให้ความรู้เกี่ยวกับ การป้องกันอัคคีภัยในหมู่บ้าน	อบรม ผู้บริหาร, ส.อบต. พนักงาน นักเรียน ในหมู่บ้าน	20,000	20,000	20,000	20,000	20,000	ส่งเสริมความมั่นคง และปลอดภัยในชีวิต และทรัพย์สิน	สำนักปลัด
2	จัดทำป้ายสัญญาณจราจร	เพื่อลดปัญหาการเกิดอุบัติเหตุ	ติดตั้งป้ายสัญญาณจราจรในเขต อบต. กฤษบุรี	100,000	100,000	100,000	100,000	100,000	ส่งเสริมความมั่นคง และปลอดภัยในชีวิต และทรัพย์สิน	สำนักปลัด
3	รณรงค์การปฏิบัติตามโครงการลดอุบัติเหตุบนถนน	เพื่อลดปัญหาการเกิดอุบัติเหตุ	รณรงค์ให้ประชาชนปฏิบัติตามกฎหมายจราจร	5,000	5,000	5,000	5,000	5,000	ส่งเสริมความมั่นคง และปลอดภัยในชีวิต และทรัพย์สิน	สำนักปลัด
4	จัดซื้อวัสดุ - อุปกรณ์ดับเพลิง	เพื่อประสิทธิภาพในการป้องกันและบรรเทาสาธารณภัย	จัดซื้อเครื่องมือดับเพลิง น้ำยาดับเพลิงและชุดดูแลยู่เพลิง	50,000	50,000	50,000	50,000	50,000	ส่งเสริมความมั่นคง และปลอดภัยในชีวิต และทรัพย์สิน	สำนักปลัด

5	โครงการอำนวยความสะดวกแก่ผู้สัญจร ไปมาและผู้ปฏิบัติงานป้องกัน ในช่วง เทศกาล*	เพื่อเป็นการอำนวยความสะดวก สะดวกในการสัญจรไป-มา	ประชาชนที่สัญจรไป มาไม่หมดตำบลกุดชุมพूर	20,000	20,000	20,000	20,000	20,000	20,000	20,000	จำนวนครั้งของ อุบัติเหตุ	ประชาชนไม่ได้รับความ สะดวก ปลอดภัยใน การสัญจรไป-มา	สำนักปลัด
6	โครงการฝึกอบรมจิตอาสาภัยพิบัติ	เพื่อฝึกซ้อม เตรียมความพร้อม พร้อมในการช่วยเหลือ ประชาชนเมื่อเกิดภัยพิบัติ	ตำบลกุดชุมพूर	100,000	100,000	100,000	100,000	100,000	100,000	100,000	ประชาชนร้อยละ 90 มีความพร้อมในการ ช่วยเหลือประชาชน เมื่อเกิดภัยพิบัติ	สามารถช่วยเหลือ ประชาชนเมื่อเกิดภัย พิบัติได้	สำนักปลัด
รวม	6 โครงการ			295,000	295,000	295,000	295,000	295,000	295,000	-	-	-	

รายละเอียดโครงการพัฒนา
แผนพัฒนาท้องถิ่น(พ.ศ.2566-2570)
องค์การบริหารส่วนตำบลกุยบุรี

- ก. ยุทธศาสตร์ชาติ ด้านการปรับสมดุลและพัฒนาาระบบการบริหารจัดการภาครัฐ
ข. ยุทธศาสตร์จังหวัดที่3 ยกระดับศักยภาพด้านสิงขร สร้างการเติบโตการค่า การลงทุน การท่องเที่ยว เชื่อมต่อประเทศต่างๆ ในภูมิภาค
ค. ยุทธศาสตร์การพัฒนาของกรปกครองส่วนท้องถิ่นในเขตจังหวัดยุทธศาสตร์ที่ 6 พัฒนาระบบบริหารงานให้มีความเป็นเลิศ

3. ยุทธศาสตร์การพัฒนาด้านการเมืองและการบริหารจัดการ

3.1 แผนงานสร้างความเข้มแข็งของชุมชน

ที่	โครงการ	วัตถุประสงค์	เป้าหมาย (ผลผลิตของโครงการ)	งบประมาณ				ตัวชี้วัด (KPI)	ผลที่คาดว่าจะได้รับ	หน่วยงาน รับผิดชอบหลัก
				2566 (บาท)	2567 (บาท)	2568 (บาท)	2569 (บาท)			
1	โครงการศูนย์ช่วยเหลือประชาชนของ องค์การบริหารส่วนตำบลกุยบุรี	เพื่อเป็นศูนย์ประสานงาน เพื่อป้องกันและบรรเทา สาธารณภัยที่อาจจะ เกิดขึ้น	อบต.กุยบุรี	20,000	20,000	20,000	20,000	20,000	ประชาชนในพื้นที่ ได้รับ ช่วยเหลือได้ทันต่อ เหตุการณ์	สำนักปลัด
2	บริหารและประชาสัมพันธ์ข้อมูลข่าวสาร	เพื่อประชาสัมพันธ์ข้อมูล ข่าวสารของการปฏิบัติ ราชการ	หมู่ที่1,2,3,5,6,7,8, ตำบลกุยบุรี	10,000	10,000	10,000	10,000	10,000	ประชาชนได้รับรู้การ ปฏิบัติราชการ ของ อบต.	สำนักปลัด
3	ส่งเสริมประชาธิปไตยโรงเรียน	เพื่อให้โรงเรียนมีความรู้ ความเข้าใจเกี่ยวกับการ บริหารงานใน อบต.	นักเรียนใน ตำบลกุยบุรี	20,000	20,000	20,000	20,000	20,000	นักเรียนมีความรู้ความ เข้าใจเกี่ยวกับการ บริหารงานใน อบต.	สำนักปลัด
4	ส่งเสริมการมีส่วนร่วมของประชาชน	1. เพื่อเสริมสร้างความรู้ ความเข้าใจ ระหว่าง ประชาชน กับ อบต. 2. เพื่อรับฟังความคิดเห็น ของประชาชน	หมู่ที่1,2,3,5,6,7,8, ตำบลกุยบุรี	30,000	30,000	30,000	30,000	30,000	เกิดความเข้าใจอันดี ระหว่างประชาชน กับ อบต.	สำนักปลัด

5	โครงการสนับสนุนการขับเคลื่อนแผนชุมชนสู่การพัฒนาท้องถิ่น	1. เพื่อให้ทราบปัญหาความต้องการของประชาชนในพื้นที่ 2. เพื่อเป็นรากฐานในการนำปัญหาสู่แผนพัฒนาตำบล	ประชาชนในตำบลกยบุรี	7,000	7,000	7,000	7,000	7,000	7,000	7,000	ประชาชนมีส่วนร่วมมากขึ้น	เกิดความเข้าใจอันดีระหว่างประชาชนกับ อบต.	สำนักปลัด
6	จัดเวทีประชาคมหมู่บ้าน	ส่งเสริมการมีส่วนร่วมของประชาชน	จำนวน 7 หมู่บ้าน หมู่ที่ 1,2,3,5,6,7,8 ตำบลกยบุรี	20,000	20,000	20,000	20,000	20,000	20,000	20,000	ประชาชนมีส่วนร่วมมากขึ้น	ประชาชนมีส่วนร่วมในทางการเมืองการปฎิหารงานของ อบต.	สำนักปลัด
7	อบต.ลำยุธา	ความสะดวกรวดเร็วในการให้บริการ	จำนวน 7 หมู่บ้าน หมู่ที่ 1,2,3,5,6,7,8	15,000	15,000	15,000	15,000	15,000	15,000	15,000	ประชาชนได้รับบริการที่ดี	ประชาชนมีส่วนร่วมในทางการเมืองการปฎิหารงานของ อบต.	ทุกส่วน
8	จิตอาสา เราทำความดีด้วยหัวใจ	เพื่อปลูกจิตสำนึกแก่ประชาชนและสนองพระราชปณิธานของ ร.9	จำนวน 7 หมู่บ้าน หมู่ที่ 1,2,3,5,6,7,8	20,000	20,000	20,000	20,000	20,000	20,000	20,000	ประชาชนในเขตพื้นที่ไม่น้อยกว่าร้อยละ 20	ประชาชนมีความเป็นจิตอาสา เพื่อช่วยเหลือ	ทุกส่วน
9	โครงการปกป้องสถาบัน	เพื่อปกป้องและเชิดชูสถาบันพระมหากษัตริย์และสถาบันสำคัญของชาติ	คณะผู้บริหาร, สมาชิก อบต. พนักงานอบต. และผู้นำชุมชนต่างๆ	100,000	100,000	100,000	100,000	100,000	100,000	100,000	ผู้เข้าร่วมโครงการไม่น้อยกว่าร้อยละ 80	ทำให้เกิดการปกป้องและเชิดชูสถาบันชาติ ศาสนาและพระมหากษัตริย์	ทุกส่วน
รวม		9 โครงการ		242,000	242,000	242,000	242,000	242,000	242,000	242,000	-	-	-

รายละเอียดโครงการพัฒนา

แผนพัฒนาท้องถิ่น(พ.ศ.2566-2570)

องค์การบริหารส่วนตำบลกุยบุรี

- ก. ยุทธศาสตร์ชาติ ด้านการปรับสมดุลและพัฒนาาระบบบริหารจัดกาภาครัฐ
 ข. ยุทธศาสตร์จังหวัดที่3 ยกระดับศักยภาพด้านสิงขร สร้างการเติบโตการค้า การลงทุน การท่องเที่ยว เชื่อมต่อประเทศต่างๆ ในภูมิภาค
 ค. ยุทธศาสตร์การพัฒนาของกรปกครองส่วนท้องถิ่นในเขตจังหวัดเพชรบูรณ์ที่ 6 พัฒนาระบบบริหารงานให้มีคุณภาพเป็นเลิศ

3. ยุทธศาสตร์การพัฒนาด้านการเมืองและการบริหารจัดการ

3.2 แผนงานบริหารงานทั่วไป

ที่	โครงการ	วัตถุประสงค์	เป้าหมาย (ผลผลิตของโครงการ)	งบประมาณ				ตัวชี้วัด (KPI)	ผลที่คาดว่าจะได้รับ	หน่วยงาน รับผิดชอบหลัก	
				2566 (บาท)	2567 (บาท)	2568 (บาท)	2569 (บาท)				2570 (บาท)
1	พัฒนาบุคลากร	เพื่อพัฒนา ประสิทธิภาพการ ปฏิบัติหน้าที่ของ พนักงาน อบต.	พนักงาน และ พนักงานจ้าง อบต.กุยบุรี	50,000	50,000	50,000	50,000	50,000	พนักงานมี ประสิทธิภาพ มากขึ้น	พนักงานมี ประสิทธิภาพ ในการปฏิบัติงาน	ทุกส่วน
2	อบรมศึกษาดูงานของผู้บริหาร ส.อบต. พนักงาน อบต.และพนักงานจ้าง	พัฒนาความรู้ ความสามารถของ บุคลากร	ปีละ 1 ครั้ง	200,000	200,000	200,000	200,000	200,000	พนักงานมี ประสิทธิภาพ มากขึ้น	การปฏิบัติงานมี ประสิทธิภาพเพิ่มขึ้น	ทุกส่วน
3	ส่งเสริมการศึกษาของผู้บริหาร ส.อบต. พนักงานส่วนตำบลและพนักงานจ้าง	พัฒนาความรู้ ความสามารถของ บุคลากร	จัดส่งบุคลากรเข้ารับ การศึกษา/อบรมตาม นโยบายพัฒนา บุคลากร	200,000	200,000	200,000	200,000	200,000	ผู้บริหารมีความรู้ เพิ่มมากขึ้น	การปฏิบัติงานมี ประสิทธิภาพเพิ่มขึ้น	สำนักปลัด
4	จัดเก็บข้อมูล อบต.	เพื่อเป็นข้อมูลในการ ปฏิบัติงาน	อบต. กุยบุรี	20,000	20,000	20,000	20,000	20,000	จำนวน 1 แห่ง	อบต. กุยบุรี มีข้อมูลที่ถูก และสะดวกในการ ปฏิบัติงาน	สำนักปลัด
5	จัดทำป้ายประชาสัมพันธ์การชำระภาษี ภาษีบำรุงท้องที่ ภาษีป้าย ภาษีเงินได้ และที่ดิน ค่าธรรมเนียมอื่น ๆ	เพื่อให้ได้รู้ถึงการชำระ ภาษีต่าง ๆ	อบต. กุยบุรี	50,000	50,000	50,000	50,000	50,000	จำนวน 1 แห่ง	ประชาชนรู้ถึงระยะเวลา การชำระภาษี	ทุกส่วน

6	โครงการจัดซื้อที่ดิน	เพื่อขยายเขตและ อาณาบริเวณที่ทำการ อบต.กุยบุรี	จัดซื้อที่ดินเนื้อที่รวมไม่ น้อยกว่า 6 ไร่	774,000	774,000	774,000	774,000	774,000	774,000	774,000	จำนวนเนื้อที่	มีสถานที่ในการให้บริการ และอำนวยความสะดวก ให้กับประชาชน	สำนักปลัด
รวม	6 โครงการ			1,294,000	1,294,000	1,294,000	1,294,000	1,294,000	1,294,000	1,294,000	-	-	-

รายละเอียดโครงการพัฒนา
แผนพัฒนาท้องถิ่น(พ.ศ.2566-2570)
องค์การบริหารส่วนตำบลกุยบุรี

- ก. ยุทธศาสตร์ชาติ ด้านความมั่นคง
ข. ยุทธศาสตร์จังหวัดที่ 3 ยกระดับศักยภาพด้านสาธารณสุข สร้างการเติบโตการค้า การลงทุน การท่องเที่ยว เชื่อมต่อประเทศไทย ในภูมิภาค
ค. ยุทธศาสตร์การพัฒนาของกรมการปกครองส่วนท้องถิ่นในเขตจังหวัดยุทธศาสตร์ที่ 6 พัฒนาระบบบริหารงานให้มีความเป็นเลิศ

3. ยุทธศาสตร์การพัฒนาเมืองและการบริหารจัดการ

3.3 แผนงานป้องกันและบรรเทาสาธารณภัย

ที่	โครงการ	วัตถุประสงค์	เป้าหมาย (ผลผลิตของโครงการ)	งบประมาณ				ตัวชี้วัด (KPI)	ผลที่คาดว่าจะได้รับ	หน่วยงาน รับผิดชอบหลัก
				2566 (บาท)	2567 (บาท)	2568 (บาท)	2569 (บาท)			
1	อบรมอาสาสมัครป้องกันภัยฝ่ายพลเรือน (อปพร.)	ให้ อปพร.ปฏิบัติหน้าที่ ในหมู่บ้าน	จัดอบรม อปพร. ให้ ครบตามนโยบาย ของรัฐ	300,000	300,000	300,000	300,000	300,000	มี อปพร.ปฏิบัติหน้าที่ใน การป้องกันและบรรเทา สาธารณภัยหมู่บ้าน	สำนักปลัด
2	อบรมเกี่ยวกับ หนังสือที่มีภัย	ให้ หนังสือตำบล ปฏิบัติ หน้าที่ในหมู่บ้าน	จัดอบรมหนังสือตำบลให้ ครบตามนโยบายของรัฐ	40,000	40,000	40,000	40,000	40,000	ประชาชนได้รับรู้ถึงการ เข้าร่วมทีมและการทำงาน ของหนังสือตำบลหนึ่งทีม คุ้มภัย	สำนักปลัด
3	แผนงานการรักษาความปลอดภัยในงาน ป้องกันภัยฝ่ายพลเรือนและ เช่นการจัดทำ ป้ายจราจร วัสดุอุปกรณ์ดับเพลิง	ให้ หนังสือตำบล ปฏิบัติ หน้าที่ในหมู่บ้าน	จัดอบรมหนังสือตำบลให้ ครบตามนโยบายของรัฐ	40,000	40,000	40,000	40,000	40,000	ประชาชนได้รับรู้ถึงการ เข้าร่วมทีมและการทำงาน ของหนังสือตำบลหนึ่งทีม คุ้มภัย	สำนักปลัด
4	รณรงค์การปฏิบัติตนตามโครงการลด อุบัติเหตุ 7 วันอันตรายช่วงเทศกาลวิสาขบูชา	เพื่อรณรงค์การลด อุบัติเหตุ	อปพร.อบต.กุยบุรี	40,000	40,000	40,000	40,000	40,000	ประชาชนมีความ ปลอดภัย อุบัติเหตุลดลง	สำนักปลัด
รวม		4 โครงการ		420,000	420,000	420,000	420,000	420,000		

รายละเอียดโครงการพัฒนา
แผนพัฒนาท้องถิ่น(พ.ศ.2566-2570)
องค์การบริหารส่วนตำบลกุยบุรี

- ก. ยุทธศาสตร์ด้านการสร้างการเติบโตบนคุณภาพชีวิตที่เป็นมิตรต่อสิ่งแวดล้อม
- ข. ยุทธศาสตร์จังหวัดที่ 1 เสริมสร้างความโดดเด่นด้านการท่องเที่ยวบนพื้นฐานเอกลักษณ์ของจังหวัดสุพรรณบุรี
- ค. ยุทธศาสตร์การพัฒนาของกรมการปกครองส่วนท้องถิ่นในเขตจังหวัดยุทธศาสตร์ที่ 1 พัฒนาการท่องเที่ยว

4. ยุทธศาสตร์การพัฒนาด้านการท่องเที่ยว

4.1 แผนงานสร้างความเข้มแข็งของชุมชน

ที่	โครงการ	วัตถุประสงค์	เป้าหมาย (ผลผลิตของโครงการ)	งบประมาณ					ตัวชี้วัด (KPI)	ผลที่คาดว่าจะได้รับ	หน่วยงาน รับผิดชอบหลัก
				2566 (บาท)	2567 (บาท)	2568 (บาท)	2569 (บาท)	2570 (บาท)			
1	ส่งเสริม/สนับสนุน /การท่องเที่ยวเชิงนิเวศบริเวณห้วยขาด หมู่ที่ 2 บ้านบน	-ให้มีสวนสาธารณะประจำตำบล -ส่งเสริมการท่องเที่ยวเชิงนิเวศน์	หมู่ที่ 2 บ้านบน	50,000	50,000	50,000	50,000	50,000	จำนวนร้อยละ 80 ของประชาชนในเขตพื้นที่	มีรายได้จากการท่องเที่ยว และมีสถานที่พักผ่อนหย่อนใจ	สำนักปลัด กองช่าง
2	ส่งเสริมการท่องเที่ยวเชิงนิเวศน์บริเวณเชิงเขา หมู่ที่ 6 บ้านหนองกระพิง	-ให้มีสวนสาธารณะประจำตำบล -ส่งเสริมการท่องเที่ยวเชิงนิเวศน์	หมู่ที่ 6 บ้านหนองกระพิง	30,000	30,000	30,000	30,000	30,000	จำนวนร้อยละ 80 ของประชาชนในเขตพื้นที่	มีรายได้จากการท่องเที่ยว และมีสถานที่พักผ่อนหย่อนใจ	สำนักปลัด กองช่าง กรมอุทยาน แห่งชาติ
3	ปรับปรุงภูมิทัศน์สองข้างทางถนนในเขต อบต.กุยบุรี พร้อมทั้งทำป้ายชื่อทาง หมู่บ้าน	-เพื่อให้เกิดความสะอาดสวยงามและความเป็นระเบียบของสองข้างทาง	หมู่ที่ 1, 2, 3, 5, 6, 7, 8 ตำบลกุยบุรี	80,000	80,000	80,000	80,000	80,000	จำนวนร้อยละ 80 ของประชาชนในเขตพื้นที่	เป็นแบบอย่างที่ดีเพื่อให้ประชาชนรักษาความสะอาดของเส้นทางภายในหมู่บ้าน	กองช่าง
รวม			3 โครงการ	160,000	160,000	160,000	160,000	160,000	-	-	-

รายละเอียดโครงการพัฒนา
แผนพัฒนาท้องถิ่น(พ.ศ.2566-2570)
องค์การบริหารส่วนตำบลกุยบุรี

- ก. ยุทธศาสตร์ชาติ ด้านการสร้างความสามารถในการแข่งขัน
ข. ยุทธศาสตร์จังหวัดที่1 เสริมสร้างความโดดเด่นด้านการท่องเที่ยวของจังหวัดสุพรรณบุรี
ค. ยุทธศาสตร์การพัฒนาของกรมการปกครองส่วนท้องถิ่นในเขตจังหวัดยุทธศาสตร์ที่ 1 พัฒนาการท่องเที่ยว

4. ยุทธศาสตร์การพัฒนาด้านการท่องเที่ยว
4.2 แผนงานเคหะและชุมชน

ที่	โครงการ	วัตถุประสงค์	เป้าหมาย (ผลผลิตของ โครงการ)	งบประมาณ					ตัวชี้วัด (KPI)	ผลที่คาดว่าจะได้รับ	หน่วยงาน รับผิดชอบหลัก
				2566 (บาท)	2567 (บาท)	2568 (บาท)	2569 (บาท)	2570 (บาท)			
1	จัดทำป้ายสัญลักษณ์จราจร/ป้ายบอกสถานที่ต่าง ๆ ในเขต อบต.กุยบุรี	เพื่อให้ผู้สัญจรจราจร/ป้ายบอกสถานที่ต่าง ๆ ในเขต อบต.กุยบุรี	หมู่ที่ 1,2,3,5,6,7,8 ตำบลกุยบุรี	70,000	70,000	70,000	70,000	70,000	จำนวน 7 แห่ง	ประชาชนผู้สัญจรจราจรและป้ายบอกสถานที่ต่างๆ	กองช่าง
2	จัดทำข้อมูลแผนที่ตำบลหมู่บ้าน	เพื่อให้ประชาชนได้ทราบสิ่งข้อมูลตำบล	ตำบลกุยบุรี	20,000	20,000	20,000	20,000	20,000	จำนวน 1 แห่ง	ประชาชนผู้สัญจรข้อมูลตำบล	กองช่าง
3	จัดทำแผนประชาสัมพันธ์	เพื่อให้ประชาชนและนักท่องเที่ยวได้รู้รายละเอียดต่าง ๆ ในเขต อบต. กุยบุรี	หมู่ที่ 1,2,3,5,6,7,8 ตำบลกุยบุรี	5,000	5,000	5,000	5,000	5,000	จำนวน 7 แห่ง	ประชาชนและนักท่องเที่ยวได้รู้รายละเอียดต่างๆ ในเขต อบต. กุยบุรี	สำนักปลัด/ กองช่าง
4	ปรับปรุงภูมิทัศน์ ขยายโรงพยาบาลกุยบุรี	เพื่อให้เกิดความสะอาด สวยงาม และความเป็นระเบียบของสองข้างทาง	หมู่ที่ 5 ตำบลกุยบุรี	200,000	200,000	200,000	200,000	200,000	จำนวน 1 แห่ง	มีรายได้จากการท่องเที่ยว และมีสถานที่พักผ่อนหย่อนใจ	สำนักปลัด กองคลัง กองช่าง
5	ปรับปรุงภูมิทัศน์ ขยายสวนสุขภาพ	เพื่อให้เกิดความสะอาด สวยงามและความเป็นระเบียบของสองข้างทาง	หมู่ที่ 2, 5 ตำบลกุยบุรี	200,000	200,000	200,000	200,000	200,000	จำนวน 1 แห่ง	มีรายได้จากการท่องเที่ยว และมีสถานที่พักผ่อนหย่อนใจ	สำนักปลัด กองคลัง กองช่าง
รวม		5 โครงการ		495,000	495,000	495,000	495,000	495,000	-		

รายละเอียดโครงการพัฒนา
แผนพัฒนาท้องถิ่น(พ.ศ.2566-2570)
องค์การบริหารส่วนตำบลกุยบุรี

- ก. ยุทธศาสตร์ชาติ ด้านการสร้างเสริมความสามารถในการแข่งขัน
- ข. ยุทธศาสตร์จังหวัดที่ 1 เสริมสร้างขีดความสามารถด้านบริการท่องเที่ยวบนพื้นฐานเอกลักษณ์ของจังหวัดสุพรรณบุรี
- ค. ยุทธศาสตร์การพัฒนาของกรมการท่องเที่ยวในเขตจังหวัดยุทธศาสตร์ที่ 1 พัฒนาการท่องเที่ยว

4. ยุทธศาสตร์การพัฒนาด้านการท่องเที่ยว

4.3 แผนงานการศาสนา วัฒนธรรมและประเพณี

ที่	โครงการ	วัตถุประสงค์	เป้าหมาย (ผลผลิตของโครงการ)	งบประมาณ					ตัวชี้วัด (KPI)	ผลที่คาดว่าจะได้รับ	หน่วยงาน รับผิดชอบหลัก
				2566 (บาท)	2567 (บาท)	2568 (บาท)	2569 (บาท)	2570 (บาท)			
1	ส่งเสริม/บูรณาการด้านสิ่งแวดล้อม สังคม วัฒนธรรม และเศรษฐกิจเพื่อการท่องเที่ยว อย่างยั่งยืน	เพื่อให้ประชาชนได้มีส่วนร่วมในการบูรณาการด้านสิ่งแวดล้อม	หมู่ที่ 1, 2, 3, 5, 6, 7, 8 ตำบลกุยบุรี	50,000	50,000	50,000	50,000	50,000	หมู่ที่ 1, 2, 3, 5, 6, 7, 8 ตำบลกุยบุรี	มีรายได้จากการท่องเที่ยว และมีสถานที่พักผ่อนหย่อนใจ	สำนักงานปลัด กองคลัง กองช่าง
2	สนับสนุนงานภาษาจัดจังหวัดประจวบคีรีขันธ์	เพื่อส่งเสริมการท่องเที่ยว และประชาสัมพันธ์แหล่งท่องเที่ยวของจังหวัดประจวบคีรีขันธ์แก่นักท่องเที่ยวทั่วไป	จำนวน 1 โครงการ	30,000	30,000	30,000	30,000	30,000	จำนวน 1 โครงการ	ทำให้ผู้คนเข้ามาเที่ยวได้รู้ถึงแหล่งท่องเที่ยว ของดีเมืองประจวบ	สำนักงานปลัดอบต. กุยบุรี อำเภอกุยบุรี
รวม	2 โครงการ			80,000	80,000	80,000	80,000	80,000	-		

รายละเอียดโครงการพัฒนา

แผนพัฒนาท้องถิ่น(พ.ศ.2566-2570)

องค์การบริหารส่วนตำบลกฤษบุรี

- ก. ยุทธศาสตร์ชาติ ด้านการสร้างการเติบโตบนคุณภาพชีวิตที่เป็นมิตรต่อสิ่งแวดล้อม
- ข. ยุทธศาสตร์จังหวัดที่ 5 ยกระดับการบริหารจัดการทรัพยากรธรรมชาติและสิ่งแวดล้อมเพื่อให้เกิดความสมดุลและยั่งยืน
- ค. ยุทธศาสตร์การพัฒนาของกรมการปกครองส่วนท้องถิ่นในเขตจังหวัดยุทธศาสตร์ที่ 5 พัฒนาบริหารจัดการทรัพยากรธรรมชาติและสิ่งแวดล้อม

5. ยุทธศาสตร์การจัดการทรัพยากรธรรมชาติและสิ่งแวดล้อม

5.1 แผนงานคณะและชุมชน

ที่	โครงการ	วัตถุประสงค์	เป้าหมาย (ผลผลิตของโครงการ)	งบประมาณ					ตัวชี้วัด (KPI)	ผลที่คาดว่าจะได้รับ	หน่วยงาน รับผิดชอบหลัก
				2566 (บาท)	2567 (บาท)	2568 (บาท)	2569 (บาท)	2570 (บาท)			
1	กำจัดขยะมูลฝอยและสิ่งปฏิกูล	เพื่อส่งเสริมการกำจัดขยะมูลฝอยที่ถูกต้อง	หมู่ที่ 1,2,3,5,6,7,8ตำบลกฤษบุรี	50,000	50,000	50,000	50,000	50,000	จำนวน 7 แห่ง	มีสภาพแวดล้อมที่สวยงาม และสะอาด	กองช่าง
2	ส่งเสริม/รักษาการดูแลแหล่งน้ำในเขต อบต. กฤษบุรี	เพื่อส่งเสริม/รักษาดูแลแหล่งน้ำในเขต อบต. กฤษบุรี	หมู่ที่ 1,2,3,5,6,7,8ตำบลกฤษบุรี	35,000	35,000	35,000	35,000	35,000	จำนวน 7 แห่ง	มีสภาพแวดล้อมที่สวยงาม และสะอาด	สำนักปลัด กองช่าง
3	ติดตั้งบ่อตกไข่ในบ่อน้ำเสียในอาคาร	เพื่อติดตั้งบ่อตกไข่ในบ่อน้ำเสียในอาคาร	หมู่ที่ 1,2,3,5,6,7,8ตำบลกฤษบุรี	35,000	35,000	35,000	35,000	35,000	จำนวน 7 แห่ง	มีสภาพแวดล้อมที่สวยงาม และสะอาด	สำนักปลัด กองช่าง
รวม	3 โครงการ			120,000	120,000	120,000	120,000	120,000	-		

รายละเอียดโครงการพัฒนา
แผนพัฒนาท้องถิ่น(พ.ศ.2566-2570)
องค์การบริหารส่วนตำบลกุกยบุรี

- ก. ยุทธศาสตร์ชาติ ด้านการสร้างการเติบโตบนคุณภาพชีวิตที่เป็นมิตรต่อสิ่งแวดล้อม
 - ข. ยุทธศาสตร์จังหวัดที่ 5 ยกระดับการบริหารจัดการทรัพยากรธรรมชาติและสิ่งแวดล้อมให้เกิดความสมดุลและยั่งยืน
 - ค. ยุทธศาสตร์การพัฒนาขององค์กรปกครองส่วนท้องถิ่นในเขตจังหวัดยุทธศาสตร์ที่ 5 พัฒนาศักยภาพการบริการประชาชนและสิ่งแวดล้อม
5. ยุทธศาสตร์การจัดการทรัพยากรธรรมชาติและสิ่งแวดล้อม

5.2 แผนงานการเกษตร

ที่	โครงการ	วัตถุประสงค์	เป้าหมาย (ผลผลิตของโครงการ)	งบประมาณ					ตัวชี้วัด (KPI)	ผลที่คาดว่าจะได้รับ	หน่วยงาน รับผิดชอบหลัก
				2566 (บาท)	2567 (บาท)	2568 (บาท)	2569 (บาท)	2570 (บาท)			
1	ปลูกต้นไม้บริเวณสองข้างทางและที่ สาธารณะประโยชน์	เพื่อความร่มรื่นและ สวยงาม	สองข้างทาง และที่ สาธารณะประโยชน์ ตำบลกุกยบุรี	20,000	20,000	20,000	20,000	20,000	มีความร่มรื่นและ สวยงาม	สองข้างทางและที่สาธารณะ ประโยชน์ ตำบลกุกยบุรี	สำนักปลัด
2	ส่งเสริมการเพาะปลูกหญ้าแฝกสถานที่ ไร่ นา ห้วย ฝ่าย หนอง คลอง บึง สระ	เพื่อส่งเสริมการ เพาะปลูกหญ้าแฝก	หมู่ที่ 1,2,3,5,6,7,8 ตำบลกุกยบุรี	40,000	40,000	40,000	40,000	40,000	จำนวน 7 แห่ง	ประชาชนมีส่วนร่วมไม่ การเพาะปลูกหญ้าแฝก	สำนักปลัด
3	อบรมในการสร้างจิตสำนึกให้ประชาชนมี ส่วนร่วมในการอนุรักษ์ทรัพยากรธรรมชาติและ สิ่งแวดล้อม	เพื่อสร้างจิตสำนึกใน การอนุรักษ์ ทรัพยากรธรรมชาติและ สิ่งแวดล้อม	หมู่ที่ 1,2,3,5,6,7,8 ตำบลกุกยบุรี	20,000	20,000	20,000	20,000	20,000	จำนวน 7 แห่ง	สามารถมีจิตสำนึกในการ อนุรักษ์ ทรัพยากรธรรมชาติและ สิ่งแวดล้อม	สำนักปลัด
4	ส่งเสริมการจัดทำแปลงขยายพันธุ์ไม้และพืช เศรษฐกิจ	เพื่อให้ประชาชนได้ ความรู้เรื่องการขยาย พันธุ์ไม้และพืช เศรษฐกิจ	หมู่ที่ 1,2,3,5,6,7,8 ตำบลกุกยบุรี	20,000	20,000	20,000	20,000	20,000	จำนวน 7 หมู่บ้าน	ประชาชนได้ความรู้เรื่อง การขยายพันธุ์ไม้และพืช เศรษฐกิจ	สำนักปลัด
5	โครงการฝึกอบรมไฟฟ้า	เพื่อสร้างจิตสำนึกใน การรักษาป่า	หมู่ที่ 1,2,3,5,6,7,8 ตำบลกุกยบุรี	30,000	30,000	30,000	30,000	30,000	จำนวน 1 รุ่น	ประชาชนมีจิตสำนึกใน การรักษาป่า	สำนักปลัด

6	โครงการปลูกป่าเฉลิมพระเกียรติ	เพื่อสร้างจิตสำนึกใน การรักษาป่า	หมู่ที่ 1,2,3,5,6,7,8 ตำบลกุยบุรี	10,000	10,000	10,000	10,000	10,000	10,000	10,000	จำนวน 7 หมู่บ้าน	ประชาชนมีจิตสำนึกใน การรักษาป่า	สำนึกปลื้ม
7	โครงการอนุรักษ์พันธุกรรมพืช หายากและอนุรักษ์ หายากถิ่นเดียว	เพื่ออนุรักษ์พันธุกรรม พืชและอนุรักษ์ หายากถิ่นเดียว	หมู่ที่ 1,2,3,5,6,7,8 ตำบลกุยบุรี	20,000	20,000	20,000	20,000	20,000	20,000	20,000	ทั้งตำบล	ประชาชนมีจิตสำนึกใน การอนุรักษ์พรรณพืชและ ทรัพยากรธรรมชาติ	สำนึกปลื้ม
รวม	7 โครงการ			160,000	160,000	160,000	160,000	160,000	160,000	160,000	-	-	-

รายละเอียดโครงการพัฒนา
แผนพัฒนาท้องถิ่น(พ.ศ.2566-2570)
องค์การบริหารส่วนตำบลกุยบุรี

- ก. ยุทธศาสตร์ชาติ ด้านการพัฒนาและเสริมสร้างศักยภาพทรัพยากรมนุษย์
 - ข. ยุทธศาสตร์จังหวัดที่ 1 เสริมสร้างความปลอดภัยของพี่น้องประชาชน
 - ค. ยุทธศาสตร์การพัฒนาของกรมการปกครองส่วนท้องถิ่นในเขตจังหวัดยุทธศาสตร์ที่ 3 พัฒนาสังคม การศึกษา และคุณภาพชีวิต
6. ยุทธศาสตร์การพัฒนาด้าน การศึกษา ศาสนา ประเพณี วัฒนธรรม

6.1 แผนงานการศึกษา

ที่	โครงการ	วัตถุประสงค์	เป้าหมาย (ผลผลิตของโครงการ)	งบประมาณ				ตัวชี้วัด (KPI)	ผลที่คาดว่าจะได้รับ	หน่วยงาน รับผิดชอบหลัก
				2566 (บาท)	2567 (บาท)	2568 (บาท)	2569 (บาท)			
1	โครงการสถานเด็กและเยาวชน	เพื่อให้เกิดเป็นกลุ่มเยาวชนด้านการพัฒนาชุมชนและเสริมสร้างสุขภาพทางสังคมรวมทั้งภาวะทางสังคมรวมทั้งขยายการทำงานเชิงเครือข่ายเพื่อมีการแลกเปลี่ยนเรียนรู้ระหว่างกัน	เด็กและเยาวชนในตำบลกุยบุรี หมู่ 1,2,3,5,6,7,8	20,000	20,000	20,000	20,000	20,000	ร้อยละ 60 ของเด็กและเยาวชนกลุ่มเป้าหมายเป็นสมาชิกของสภาเด็กและเยาวชน	สำนักงานสถิติ
2	โครงการพัฒนาศักยภาพเด็กและเยาวชน	เพื่อพัฒนาคุณลักษณะเด็กและเยาวชนให้มีคุณภาพตามมาตรฐานการส่งเสริมสวัสดิภาพและคุ้มครองพิทักษ์สิทธิเด็กและเยาวชนอย่างรอบด้าน	1.ผู้ดูแลเด็ก ผู้ทำงานด้านเด็กปฐมวัย 2.เด็กและเยาวชนในตำบลกุยบุรี หมู่ 1,2,3,5,6,7,8	20,000	20,000	20,000	20,000	20,000	1.ผู้ดูแลหรือผู้ทำงานด้านเด็กปฐมวัยมีความรู้ความเข้าใจและได้รับการพัฒนาศักยภาพการเป็นวิทยากรกระบวนการ 2.เด็ก ได้รับการพัฒนาตามช่วงวัย	สำนักงานสถิติ
3	สนับสนุนอาหารเสริม (นม) ร.ร.บ้านหนองตาเสือ ร.ร.บ้านหนองกระพิง	เพื่อให้เด็กนักเรียนมีคุณภาพชีวิต และสุขภาพที่ดี	จำนวน 3 โรงเรียน ตำบลกุยบุรี	300,000	300,000	300,000	300,000	300,000	เด็กนักเรียนมีคุณภาพที่ดีขึ้นและสุขภาพที่ดี	สำนักงานสถิติ

รายละเอียดโครงการพัฒนา
แผนพัฒนาท้องถิ่น(พ.ศ.2566-2570)
องค์การบริหารส่วนตำบลกุยบุรี

- ก. ยุทธศาสตร์ชาติ ด้านการพัฒนาและเสริมสร้างศักยภาพทรัพยากรมนุษย์
- ข. ยุทธศาสตร์จังหวัดที่ 1 เสริมสร้างความโดดเด่นด้านการท่องเที่ยวของจังหวัดสุพรรณบุรี
- ค. ยุทธศาสตร์การพัฒนาของกรมการปกครองส่วนท้องถิ่นในเขตจังหวัดยุทธศาสตร์ที่ 3 พัฒนาสังคม การศึกษา และคุณภาพชีวิต

6. ยุทธศาสตร์การพัฒนาด้าน การศึกษา ศาสนา ประเพณี วัฒนธรรม
6.2 แผนงานการศาสนา วัฒนธรรมและนันทนาการ

CAL- 85-2566-02-01-001

ที่	โครงการ	วัตถุประสงค์	เป้าหมาย (ผลผลิตของโครงการ)	งบประมาณ				ตัวชี้วัด (KPI)	ผลที่คาดว่าจะได้รับ	หน่วยงาน รับผิดชอบหลัก
				2566 (บาท)	2567 (บาท)	2568 (บาท)	2570 (บาท)			
1	โครงการจัดสร้างซุ้มเฉลิมพระเกียรติพระราชา พิธีบรมราชาภิเษก	เพื่อกิจกรรมเฉลิมพระเกียรติฯ	ซุ้มเฉลิมพระเกียรติพระราชาพิธีบรมราชาภิเษก ขนาดเล็ก	363,000	363,000	363,000	363,000	จัดซุ้มเฉลิมพระเกียรติพระราชาพิธีบรมราชาภิเษก ขนาดเล็ก บริเวณทางแยกชุมชน	เพื่อเฉลิมพระเกียรติเนื่องในพิธีบรมราชาภิเษก	กองช่าง
2	สนับสนุนประเพณีเดือนห้าหลวงพ้อวัดโมกฏี	เพื่อส่งเสริมวัฒนธรรมประเพณี	หมู่ที่ 1, 2, 3, 5, 6, 7, 8, ตำบลกุยบุรี	20,000	20,000	20,000	20,000	จำนวน 7 หมู่บ้าน	ตำบลมีการส่งเสริมศาสนาและวัฒนธรรม	สำนักปลัด อบต.กุยบุรี
3	สนับสนุนประเพณีวันสงกรานต์	เพื่อส่งเสริมวัฒนธรรมประเพณี	หมู่ที่ 1, 2, 3, 5, 6, 7, 8, ตำบลกุยบุรี	20,000	20,000	20,000	20,000	จำนวน 7 หมู่บ้าน	ตำบลมีการส่งเสริมประเพณีสงกรานต์	สำนักปลัด อบต.กุยบุรี
4	สนับสนุนประเพณีวันลอยกระทง	เพื่อส่งเสริมวัฒนธรรมประเพณี	หมู่ที่ 1, 2, 3, 5, 6, 7, 8, ตำบลกุยบุรี	20,000	20,000	20,000	20,000	จำนวน 7 หมู่บ้าน	ตำบลมีการส่งเสริมประเพณีลอยกระทง	สำนักปลัด อบต.กุยบุรี
5	สนับสนุนการจัดงานและประเพณีของท้องถิ่นและวันสำคัญทางพุทธศาสนา	เพื่ออนุรักษ์วัฒนธรรมและประเพณีสำคัญของท้องถิ่น	จัดงานปีใหม่, แห่เทียนพรรษา ฯลฯ	40,000	40,000	40,000	40,000	จำนวน 7 หมู่บ้าน	เพื่ออนุรักษ์วัฒนธรรมประเพณีสำคัญของท้องถิ่น	สำนักปลัด อบต.กุยบุรี อำเภอกุยบุรี

6	จัดทำข้อมูลผู้มีปัญหาท้องถิ่นและแหล่งเรียนรู้	เพื่อส่งเสริมภูมิปัญญาท้องถิ่นและแหล่งเรียนรู้	หมู่ที่ 1, 2, 3, 5, 6, 7, 8 ตำบลกุยบุรี	40,000	40,000	40,000	40,000	40,000	40,000	40,000	จำนวน 7 หมู่บ้าน	ตำบลมีการส่งเสริมภูมิปัญญาท้องถิ่นและแหล่งการเรียนรู้	สำนักปลัด
7	โครงการจัดตั้งศูนย์การเรียนรู้อันเนื่องมาจากพระราชดำริ	- เพื่อเป็นการแสดงถึงความจงรักภักดี ในการส่งเสริมให้เด็ก เยาวชน และประชาชนที่ศึกษาหาข้อมูลซึ่งเป็นประโยชน์ต่อการพัฒนาตนเอง และชุมชน - เพื่อเป็นแหล่งการเรียนรู้ ให้ประชาชนใน ทุกอาชีพ เช่น เกษตรกร ชาวประมง นักเรียน นักศึกษา	ตำบลกุยบุรี	100,000	100,000	100,000	100,000	100,000	100,000	100,000	จำนวน 1 แห่ง	- เด็ก เยาวชน และประชาชนในหมู่บ้านได้ มีความรู้ - ประชาชนมีความรู้ สามารถนำไปปรับใช้ในการประกอบอาชีพหรือ ในชีวิตประจำวันได้	สำนักปลัด
8	โครงการงานของตั้งเมืองกุยบุรี	เพื่อส่งเสริมอาชีพและส่งเสริมสินค้าภูมิปัญญาท้องถิ่น	ตำบลกุยบุรี	20,000	20,000	20,000	20,000	20,000	20,000	20,000	จำนวน 1 โครงการ	เป็นการกระตุ้นเศรษฐกิจของตำบลกุยบุรี	สำนักปลัด
รวม		8 โครงการ		623,000	623,000	623,000	623,000	623,000	623,000	623,000	-	-	-

รายละเอียดโครงการพัฒนา
แผนพัฒนาท้องถิ่น(พ.ศ.2566-2570)

องค์การบริหารส่วนตำบลกุดชุมพूर

- ก. ยุทธศาสตร์ชาติ ด้านการสร้างการเติบโตบนคุณภาพชีวิตที่เป็นมิตรต่อสิ่งแวดล้อม
- ข. ยุทธศาสตร์จังหวัดที่ 2 เสริมสร้างนวัตกรรมกระบวนการผลิต การแปรรูป และการตลาดเป็นสินค้าเกษตร คุณภาพสูง
- ค. ยุทธศาสตร์การพัฒนาของกรุงเทพมหานครส่วนท้องถิ่นในเขตจังหวัดยุทธศาสตร์ที่ 2 พัฒนาส่งเสริมอาชีพและเศรษฐกิจชุมชน

7. ยุทธศาสตร์การพัฒนาเศรษฐกิจตามแนวเศรษฐกิจพอเพียง

7.1 แผนงานการเกษตร

ที่	โครงการ	วัตถุประสงค์	เป้าหมาย (ผลผลิตของโครงการ)	งบประมาณ				ตัวชี้วัด (KPI)	ผลที่คาดว่าจะได้รับ	หน่วยงาน รับผิดชอบหลัก
				2566 (บาท)	2567 (บาท)	2568 (บาท)	2570 (บาท)			
1	โครงการส่งเสริมปลูกข้าวปี ฤดูใหม่	เพื่อส่งเสริมการ ประกอบอาชีพ แก่ประชาชนในพื้นที่	หมู่ 1,2,3,5,6,7,8 ตำบลกุดชุมพूर	20,000	20,000	20,000	20,000	กลุ่มเด็กและ ชาวบ้าน	ชาวบ้านในพื้นที่ได้รับบริการ ส่งเสริม	สำนักงานปลัด
2	โครงการส่งเสริมอาชีพ(จูเนียร์)	เพื่อส่งเสริมการ ประกอบอาชีพแก่เด็ก และผู้ใหญ่ในพื้นที่	หมู่ 6 บ้านหนองกระเทียม	20,000	20,000	20,000	20,000	กลุ่มเด็กและ ชาวบ้าน	เด็กและชาวบ้านในพื้นที่ ได้รับการพัฒนาและต่อยอดสินค้า	สำนักงานปลัด
รวม	2 โครงการ			40,000	40,000	40,000	40,000	-	-	-

รายละเอียดโครงการพัฒนา

แผนพัฒนาท้องถิ่น(พ.ศ.2566-2570)

องค์การบริหารส่วนตำบลกฤษบุรี

ก. ยุทธศาสตร์ชาติ ด้านการสร้างการเติบโตบนคุณภาพชีวิตที่เป็นมิตรต่อสิ่งแวดล้อม

ข. ยุทธศาสตร์จังหวัดที่ 2 เสริมสร้างนวัตกรรมกระบวนการผลิต การแปรรูป และการตลาดเป็นสินค้าเกษตร คุณภาพสูง

ค. ยุทธศาสตร์การพัฒนาขององค์กรปกครองส่วนท้องถิ่นในเขตจังหวัดยุทธศาสตร์ที่ 2 พัฒนาส่งเสริมอาชีพและเศรษฐกิจชุมชน

7. ยุทธศาสตร์การพัฒนาเศรษฐกิจตามแนวเศรษฐกิจพอเพียง

7.2 แผนงานสร้างความเข้มแข็งของชุมชน

ที่	โครงการ	วัตถุประสงค์	เป้าหมาย (ผลผลิตของโครงการ)	งบประมาณ				จัดซื้อจัด (KPI)	ผลที่คาดว่าจะได้รับ	หน่วยงาน รับผิดชอบหลัก
				2566 (บาท)	2567 (บาท)	2568 (บาท)	2570 (บาท)			
1	เลี้ยงโคนม บ้านหนองมะเข็ง	เพื่อส่งเสริมการเลี้ยงโคเนื้อ	หมู่ที่ 3 บ้านหนองมะเข็ง	150,000	150,000	150,000	150,000	จำนวน 1 กลุ่ม	ประชาชนมีรายได้จากการส่งเสริมอาชีพ	สำนักปลัด
2	เลี้ยงไก่พื้นเมือง บ้านหนองตาเสือ	เพื่อส่งเสริมการเลี้ยงไก่พื้นเมือง	หมู่ที่ 5 บ้านหนองตาเสือ	40,000	40,000	40,000	40,000	จำนวน 200 ตัว	ประชาชนมีรายได้จากการเลี้ยงไก่	สำนักปลัด
3	เลี้ยงแพะ บ้านหนองกระตัง	เพื่อส่งเสริมการเลี้ยงแพะ	หมู่ที่ 6 บ้านหนองกระตัง	100,000	100,000	100,000	100,000	จำนวน 100 ตัว	ประชาชนมีรายได้จากการเลี้ยงแพะ	สำนักปลัด
4	เลี้ยงสุกร บ้านหนองตาเสือ , บ้านหนองหมู	เพื่อส่งเสริมการเลี้ยงสุกร	หมู่ที่ 5,7 บ้านหนองตาเสือ บ้านหนองหมู	100,000	100,000	100,000	100,000	จำนวน 50 ตัว	ประชาชนมีรายได้จากการเลี้ยงสุกร	สำนักปลัด
5	เลี้ยงปลาแรด ตำบลกฤษบุรี	เพื่อส่งเสริมการเลี้ยงปลาแรด	หมู่ที่ 1,2,3,5,6,7,8 ตำบลกฤษบุรี	20,000	20,000	20,000	20,000	จำนวน 7 กลุ่ม	ประชาชนมีรายได้จากการเลี้ยงปลาแรด	สำนักปลัด
6	ส่งเสริมกลุ่มอาชีพผลิตไม้ไผ่ดีไซล	เพื่อให้ประชาชนมีรายได้	หมู่ที่ 1,2,3,5,6,7,8 ตำบลกฤษบุรี	20,000	20,000	20,000	20,000	จำนวน 7 กลุ่ม	ประชาชนมีรายได้มีงานทำ	สำนักปลัด
7	ส่งเสริมหนึ่งตำบลหนึ่งผลิตภัณฑ์ด้วยกระเทียมบ้านหนองตาเสือ	เพื่อส่งเสริม 1 ตำบล 1 ผลิตภัณฑ์	หมู่ที่ 5 บ้านหนองตาเสือ	20,000	20,000	20,000	20,000	จำนวน 1 กลุ่ม	ประชาชนมีรายได้มีงานทำ	สำนักปลัด
8	ส่งเสริมโรงเลี้ยงสัตว์ให้กับกลุ่มเกษตรกร ทำนา	เพื่อไม่ให้นาทิ้งร้าง	หมู่ที่ 7	20,000	20,000	20,000	20,000	จำนวน 1 กลุ่ม	ประชาชนมีรายได้จากการ	สำนักปลัด

9	บ้านหนองหมู ส่งเสริมการทำบุญบวชพร บ้านหนอง กระตัง	บริหารโรงสีข้าว เพื่อให้ประชาชนมี รายได้เสริม	บ้านหนองหมู หมู่ที่ 6 บ้านหนองกระตัง	20,000	20,000	20,000	20,000	20,000	จำนวน 1 กลุ่ม	ทำนุ ประชาชนมีรายได้เสริม	สำนักปลัด
10	ส่งเสริมกลุ่มอาชีพ หมู่ที่ 1,2,3,5,6,7,8	- เพื่อให้ประชาชนมี รายได้เสริม - เพื่อเพิ่มความ ทักษะ และความรู้ ชำนาญให้ผู้เข้ารับการ อบรม - เพื่อพัฒนาคุณภาพ ชีวิตของประชาชนและ ใช้เวลาให้เป็นประโยชน์	หมู่ที่ 1,2,3,5,6,7,8	20,000	20,000	20,000	20,000	20,000	จำนวน 7 หมู่บ้าน	ประชาชนมีรายได้เสริม	สำนักปลัด
11	อบรมอาสาสมัครเกษตร	เพื่อสร้างจิตสำนึกใน การบำรุงดิน เกษตร อินทรีย์ชีวภาพ	หมู่ที่ 1,2,3,5,6,7,8 ตำบลกุยบุรี	20,000	20,000	20,000	20,000	20,000	จำนวน 1 รุ่น	ประชาชนมีจิตสำนึกใน การบำรุงดิน เกษตร อินทรีย์ชีวภาพ	สำนักปลัด กองช่าง
12	ส่งเสริมการจัดทำแปลงสาธิตการเกษตร ผสมผสานปลอดภัย (พืชผักใหม่)	เพื่อให้ประชาชนมี ความรู้การเกษตร ผสมผสานปลอดภัย	หมู่ที่ 1,2,3,5,6,7,8 เขต อบต.กุยบุรี	20,000	20,000	20,000	20,000	20,000	จำนวน 7 หมู่บ้าน	ประชาชนมีความรู้ การเกษตรผสมผสาน ปลอดภัยชีวภาพ	สำนักปลัด กองช่าง
13	ฝึกอบรมถ่ายทอดเทคโนโลยีการเกษตร อินทรีย์ปลอดภัยจากสารพิษ (ข้าว)	เพื่อให้ประชาชนรับรู้ เรื่องสารพิษ	หมู่ที่ 1,2,3,5,6,7,8 เขต อบต.กุยบุรี	20,000	20,000	20,000	20,000	20,000	จำนวน 1 รุ่น	ประชาชนได้ความรู้เรื่อง สารพิษ	สำนักปลัด กองช่าง
14	โครงการส่งเสริมการปลูกมะพร้าวบ้านหอม	เพื่อให้ประชาชนได้รับรู้ เรื่องการปลูกมะพร้าว บ้านหอม	หมู่ที่ 1,2,3,5,6,7,8 เขต อบต.กุยบุรี	20,000	20,000	20,000	20,000	20,000	จำนวน 7 หมู่บ้าน	ประชาชนมีความรู้เรื่อง มะพร้าวบ้านหอม	สำนักปลัด กองคลัง กองช่าง
15	โครงการเฝ้าสวนผสมตามแนวทาง เศรษฐกิจพอเพียง	เพื่อให้ประชาชนได้รับรู้ เรื่องนาสวนผสมตาม แนวทางเศรษฐกิจพอ เพียง	หมู่ที่ 1,2,3,5,6,7,8 เขต อบต.กุยบุรี	20,000	20,000	20,000	20,000	20,000	จำนวน 7 หมู่บ้าน	ประชาชนมีความรู้เรื่องนา สวนผสมตามแนวทาง เศรษฐกิจพอเพียง	สำนักปลัด กองคลัง กองช่าง
16	โครงการฝึกอบรมถ่ายทอดเทคโนโลยีการ ผลิตและการแปรรูปผลิตภัณฑ์	เพื่อให้ประชาชนได้รับรู้ เรื่องการแปรรูปการ ผลิต	หมู่ที่ 1,2,3,5,6,7,8, ตำบลกุยบุรี	20,000	20,000	20,000	20,000	20,000	จำนวน 1 รุ่น	ประชาชนมีความรู้การ แปรรูป	สำนักปลัด
17	โครงการศึกษาคุณภาพงานเชิงเกษตร	เพื่อให้ประชาชนได้รับรู้ เรื่องเชิงเกษตร	เขต อบต.กุยบุรี	20,000	20,000	20,000	20,000	20,000	จำนวน 1 รุ่น	ประชาชนมีความรู้เรื่อง เชิงเกษตร	สำนักปลัด
18	ส่งเสริม สนับสนุนราคาขายพยอมไม้แห้งและ	-เพื่อให้เกษตรกรมี	หมู่ที่ 1,2,3,5,6,7,8	20,000	20,000	20,000	20,000	20,000	จำนวน 7	ประชาชนมีรายได้และมี	สำนักปลัด

รายละเอียดโครงการพัฒนา
แผนพัฒนาท้องถิ่น(พ.ศ.2566-2570)
องค์การบริหารส่วนตำบลกฤษบุรี

แบบ ผ. 02

- ก. ยุทธศาสตร์ชาติ ด้านการพัฒนาและเสริมสร้างศักยภาพทรัพยากรมนุษย์
- ข. ยุทธศาสตร์จังหวัดที่ 2 เสริมสร้างนวัตกรรมการผลิต การแปรรูป และการตลาดเป็นสินค้าเกษตร คุณภาพสูง
- ค. ยุทธศาสตร์การพัฒนารองรับเศรษฐกิจพิเศษภาคตะวันออก 2 พัฒนาส่งเสริมอาชีพและเศรษฐกิจชุมชน

7. ยุทธศาสตร์การพัฒนาเศรษฐกิจตามแนวเศรษฐกิจพอเพียง

7.3 แผนงานการพาณิชย์

ที่	โครงการ	วัตถุประสงค์	เป้าหมาย (ผลผลิตของโครงการ)	งบประมาณ					ตัวชี้วัด (KPI)	ผลที่คาดว่าจะได้รับ	หน่วยงาน รับผิดชอบหลัก
				2566 (บาท)	2567 (บาท)	2568 (บาท)	2569 (บาท)	2570 (บาท)			
1	ตลาดกลางการเกษตรที่ศาลาหมู่บ้าน (โรงเรียนหนองตาเสือ หมู่ 5 บ้านหนองตาเสือ	เพื่อให้ประชาชนมีพื้นที่ เพื่อจำหน่ายสินค้า	หมู่ 5 บ้านหนองตาเสือ	200,000	200,000	200,000	200,000	200,000	จำนวน 1 แห่ง	ประชาชนมีสถานที่ จำหน่ายสินค้า	สำนักงานปลัด
2	ก่อสร้างโรงฆ่าสัตว์	เพื่อประโยชน์ทางการ เกษตร	หมู่ 7 บ้านหนองหมู	2,000,000	2,000,000	2,000,000	2,000,000	2,000,000	จำนวน 1 แห่ง	เพื่อประโยชน์ทาง การเกษตรแก่ประชาชน	สำนักงานปลัด
3	ส่งเสริมให้มีร้านค้าหมู่บ้าน/ชุมชน	เพื่อจำหน่ายสินค้า ชุมชน	หมู่ที่ 6บ้านหนอง กระตัง	50,000	50,000	50,000	50,000	50,000	จำนวน 1 แห่ง	ประชาชนมีสถานที่ จำหน่ายสินค้า	สำนักงานปลัด
รวม				2,250,000	2,250,000	2,250,000	2,250,000	2,250,000			

รายละเอียดโครงการพัฒนา

แผนพัฒนาท้องถิ่น(พ.ศ.2566-2570)

สำหรับ โครงการที่เกี่ยวกับสภาพขององค์กรปกครองส่วนท้องถิ่น

องค์การบริหารส่วนตำบลกฤษบุรี

ก. ยุทธศาสตร์ชาติ ด้านการสร้างเสริมสุขภาพในภาพรวม

ข. ยุทธศาสตร์จังหวัดที่ 3 ยกระดับศักยภาพด้านสุขภาพ การลงทุน การท่องเที่ยว เชื่อมต่อประเทศต่างๆ ในภูมิภาค

ค. ยุทธศาสตร์พัฒนาขององค์กรปกครองส่วนท้องถิ่นในเขตจังหวัดยุทธศาสตร์ที่ 4 พัฒนาเส้นทางคมนาคม แหล่งน้ำ สาธารณูปโภค และสาธารณูปการ

1. ยุทธศาสตร์

1.1 แผนงานอุตสาหกรรมและการโยธา

ที่	โครงการ	วัตถุประสงค์	เป้าหมาย (ผลผลิตของโครงการ)	งบประมาณ				ตัวชี้วัด (KPI)	ผลที่คาดว่าจะได้รับ	หน่วยงานรับผิดชอบหลัก
				2566 (บาท)	2567 (บาท)	2568 (บาท)	2569 (บาท)			
1.	ก่อสร้างฝายชะลอน้ำห้วยขาด ม.2	1.ช่วยลดความรุนแรงจากสายน้ำ 2.ป้องกันหน้าดินให้แข็งแรงและไม่พังทลาย 3.กักเก็บน้ำ	ตามแบบกรมทรัพยากรน้ำ	5,000,000	5,000,000	5,000,000	5,000,000	ประชาชนในพื้นที่ร้อยละ 70 มีความสะดวกในการสัญจร	ประชาชนได้รับความสะดวกในการสัญจรไปมา	กองช่าง
2.	ก่อสร้างถนนคสล.สายเพชรเกษม-สวนสุขภาพหนองซอ หมู่ที่ 2 บ้านบน	เพื่อให้ประชาชนได้รับความสะดวกในการคมนาคม	กว้าง 5 เมตร ยาว 1,800 เมตร	3,000,000	3,000,000	3,000,000	3,000,000	ประชาชนในพื้นที่ร้อยละ 70 มีความสะดวกในการสัญจร	ประชาชนได้รับความสะดวกในการคมนาคม	กองช่าง
3.	ก่อสร้างถนนคสล.สายเพชรเกษม-ลุงธรรม-สวนสุขภาพ ม.2	เพื่อให้ประชาชนได้รับความสะดวกในการสัญจรไปมา	กว้าง 5 เมตร ยาว 2,650 เมตร หนาโดยเฉลี่ย 0.15 เมตร	8,210,000	8,210,000	8,210,000	8,210,000	ประชาชนในพื้นที่ร้อยละ 70 มีความสะดวกในการสัญจร	ประชาชนได้รับความสะดวกในการสัญจรไปมา	กองช่าง
4.	ก่อสร้างถนนแอสฟัลต์คอกอนกรีตสายหนองมะเข็งพัฒนา ม.3	เพื่อให้ประชาชนได้รับความสะดวกในการคมนาคม	กว้าง 6 เมตร ยาว 3,720 เมตร	9,100,000	9,100,000	9,100,000	9,100,000	ประชาชนในพื้นที่ร้อยละ 70	ประชาชนได้รับความสะดวกในการสัญจรไปมา	กองช่าง

		การสัญจรไปมา										มีความสะดวกในการสัญจร	มา	
5.	ปรับปรุงถนนแอสฟัลต์ติดคอนกรีตสายหนองมะเข่าพัฒนา หมู่ที่ 3 บ้านหนองมะเข่า	เพื่อให้ประชาชนได้รับความสะดวกและปลอดภัยในการคมนาคม	กว้าง 6 เมตร ยาว 3,000 เมตร	8,500,000	8,500,000	8,500,000	8,500,000	8,500,000	8,500,000	8,500,000	8,500,000	ประชาชนในพื้นที่ยังคงมีความสะดวกในการสัญจร	ประชาชนได้รับความสะดวกและปลอดภัยในการคมนาคม	กองช่าง
6.	ก่อสร้างถนนคอนกรีตสายหนองมะเข่า หมู่ที่ 3 บ้านหนองมะเข่า	เพื่อให้ประชาชนได้รับความสะดวกและปลอดภัยในการคมนาคม	กว้าง 5 เมตร ยาว 1,400 เมตร หนาโดยเฉลี่ย 0.15 เมตร	4,341,000	4,341,000	4,341,000	4,341,000	4,341,000	4,341,000	4,341,000	4,341,000	ประชาชนในพื้นที่ยังคงมีความสะดวกในการสัญจร	ประชาชนได้รับความสะดวกในการคมนาคม	กองช่าง
7.	ก่อสร้างถนนแอสฟัลต์ติดคอนกรีตสายหนองไทร-หุบเตย	เพื่อให้ประชาชนได้รับความสะดวกในการสัญจรไปมา	ปูแอสฟัลต์ติดกว้าง 6 เมตร ยาว 3,300 เมตร	9,897,000	9,897,000	9,897,000	9,897,000	9,897,000	9,897,000	9,897,000	9,897,000	ประชาชนในพื้นที่ยังคงมีความสะดวกในการสัญจรไปมา	ประชาชนได้รับความสะดวกในการสัญจรไปมา	กองช่าง
8.	ก่อสร้างถนนแอสฟัลต์ติดคอนกรีตสายเพชรเกษม-ชุดตาเมือง ม.5	เพื่อให้ประชาชนได้รับความสะดวกในการสัญจรไปมา	กว้าง 8 เมตร ยาว 1,460 เมตร ความหนาเฉลี่ย 0.05 เมตร ลงลูกรังกว้าง 3 เมตร ยาว 1,460 เมตร หนาเฉลี่ย 0.15 เมตร	6,477,000	6,477,000	6,477,000	6,477,000	6,477,000	6,477,000	6,477,000	6,477,000	ประชาชนในพื้นที่ยังคงมีความสะดวกในการสัญจรไปมา	ประชาชนได้รับความสะดวกในการสัญจรไปมา	กองช่าง
9.	ก่อสร้างถนนคอนกรีตสายตันเตาถล ม.5	เพื่อให้ประชาชนได้รับความสะดวกในการสัญจรไปมา	กว้าง 6 เมตร ยาว 424 เมตร	6,500,000	6,500,000	6,500,000	6,500,000	6,500,000	6,500,000	6,500,000	6,500,000	ประชาชนในพื้นที่ยังคงมีความสะดวกในการสัญจรไปมา	ประชาชนได้รับความสะดวกในการสัญจรไปมา	กองช่าง
10.	ก่อสร้างถนนคอนกรีตสายรพช.-บ้านป่าล้ม ม.5	เพื่อให้ประชาชนได้รับความสะดวกในการสัญจรไปมา	กว้าง 5 เมตร ยาว 2,360 เมตร หนาโดยเฉลี่ย 0.15 เมตร	7,021,000	7,021,000	7,021,000	7,021,000	7,021,000	7,021,000	7,021,000	7,021,000	ประชาชนในพื้นที่ยังคงมีความสะดวกในการสัญจรไปมา	ประชาชนได้รับความสะดวกในการสัญจรไปมา	กองช่าง

11.	ก่อสร้างถนนแอสฟัลท์กติกอนกรีตสาย ชุดคาโม้อง-ตันดล ม.5	เพื่อให้ประชาชน ได้รับความสะดวกใน การสัญจรไปมา	กว้าง 6 เมตร ยาว 488 เมตร ลมสูง กว้าง 1 เมตร ยาว 488 เมตร ทนโดย เฉลี่ย 0.15 เมตร	1,442,000	1,442,000	1,442,000	1,442,000	1,442,000	1,442,000	ประชาชนใน พื้นที่ร้อยละ 70 มีความสะดวก ในการสัญจร	ประชาชนได้รับความ สะดวกในการสัญจรไป มา	กองช่าง
12.	ก่อสร้างถนนคสล.สายบ่ย์เขตเพชร เกษม-หลังสถานปารม ม.5	เพื่อให้ประชาชน ได้รับความสะดวกใน การสัญจรไปมา	กว้าง 5 เมตร ยาว 1,780 เมตร	6,200,000	6,200,000	6,200,000	6,200,000	6,200,000	6,200,000	ประชาชนใน พื้นที่ร้อยละ 70 มีความสะดวก ในการสัญจร	ประชาชนได้รับความ สะดวกในการสัญจรไป มา	กองช่าง
13.	ก่อสร้างถนนคสล.สายหน้บ.พ.ภุ่ยบุรี- เพชรเกษม (โรงไฟฟ้า) ม.5	เพื่อให้ประชาชน ได้รับความสะดวกใน การสัญจรไปมา	กว้าง 6 เมตร ยาว 474 เมตร	1,800,000	1,800,000	1,800,000	1,800,000	1,800,000	1,800,000	ประชาชนใน พื้นที่ร้อยละ 70 มีความสะดวก ในการสัญจร	ประชาชนได้รับความ สะดวกในการสัญจรไป มา	กองช่าง
14.	ก่อสร้างถนนคสล.สายหุบเตย(ป่าปล้ม ตาเจ็ก-หุบภานิตย์) ม.6	เพื่อให้ประชาชน ได้รับความสะดวกใน การสัญจรไปมา	กว้าง 5 เมตร ยาว 1,780 เมตร	5,785,000	5,785,000	5,785,000	5,785,000	5,785,000	5,785,000	ประชาชนใน พื้นที่ร้อยละ 70 มีความสะดวก ในการสัญจร	ประชาชนได้รับความ สะดวกในการสัญจรไป มา	กองช่าง
15.	ก่อสร้างถนนคสล.สายหน้า ร.ร.ซอย1- หนองขวางตะวัน ม.6	เพื่อให้ประชาชน ได้รับความสะดวกใน การสัญจรไปมา	กว้าง 5 เมตร ยาว 805 เมตร ทนโดย เฉลี่ย 0.15 เมตร	2,299,000	2,299,000	2,299,000	2,299,000	2,299,000	2,299,000	ประชาชนใน พื้นที่ร้อยละ 70 มีความสะดวก ในการสัญจร	ประชาชนได้รับความ สะดวกในการสัญจรไป มา	กองช่าง
16.	ก่อสร้างถนนคสล.สายหนองหิน-ห้วย ไม้แก้ว หมู่ที่ 6 บ้านหนองกระตัง	เพื่อให้ประชาชน ได้รับความสะดวกใน การสัญจรไปมา	กว้าง 6 เมตร ยาว 700 เมตร	3,000,000	3,000,000	3,000,000	3,000,000	3,000,000	3,000,000	ประชาชนใน พื้นที่ร้อยละ 70 มีความสะดวก ในการสัญจร	ประชาชนได้รับความ สะดวกในการคมนาคม สัญจรไปมา	กองช่าง
17.	ก่อสร้างถนนคสล.สายเลียบคลอง ชลประทาน 45 ซ้าย หมู่ที่ 7 บ้าน หนองพู่	เพื่อให้ประชาชนได้รัฐ ความสะดวกและ ปลอดภัยในการ คมนาคม	ยาว 1,300 เมตร กว้าง 6 เมตร ทน โดยเฉลี่ย 0.15 เมตร	5,460,000	5,460,000	5,460,000	5,460,000	5,460,000	5,460,000	ประชาชนใน พื้นที่ร้อยละ 70 มีความสะดวก ในการคมนาคม ในสัญจร	ประชาชนได้รับความ สะดวกและปลอดภัยใน การคมนาคม	กองช่าง
18.	ก่อสร้างถนนคสล.สายหนองพู่ ซอย 1 หมู่ที่ 7 บ้านหนองพู่	เพื่อให้ประชาชน ได้รับความสะดวกใน	กว้าง 5 เมตร ยาว 1,000 เมตร	3,500,000	3,500,000	3,500,000	3,500,000	3,500,000	3,500,000	ประชาชนใน พื้นที่ร้อยละ 70	ประชาชนได้รับความ สะดวกในการสัญจรไป	กองช่าง

		การสัญญาไปมา								มีความสะดวก ในสัญญา	มา	
19.	ก่อสร้างถนนคสล. ขยายรุ่งเรือง(ซอย1) หมู่ที่8 บ้านท่าข้าม	เพื่อให้ประชาชน ได้รับความสะดวกใน การสัญญาไปมา	กว้าง 5 เมตร ยาว 980 เมตร	3,200,000	3,200,000	3,200,000	3,200,000	3,200,000	3,200,000	ประชาชนใน พื้นที่ร้อยละ 70 มีความสะดวก ในสัญญา	ประชาชนได้รับทราบ สะดวกในการคมนาคม สัญจรไปมา	กองช่าง
รวม		19 โครงการ		100,732,000	100,732,000	100,732,000	100,732,000	100,732,000	100,732,000			

บัญชีครุภัณฑ์
แผนพัฒนาท้องถิ่น(พ.ศ.2566-2570)
องค์การบริหารส่วนตำบลกฤษบุรี

ที่	แผนงาน	หมวด	ประเภท	เป้าหมาย (ผลผลิตของครุภัณฑ์)	งบประมาณ					หน่วยงาน รับผิดชอบ หลัก
					2566 (บาท)	2567 (บาท)	2568 (บาท)	2569 (บาท)	2570 (บาท)	
1	บริหารทั่วไป	ครุภัณฑ์	ครุภัณฑ์โฆษณาและ เผยแพร่	เครื่องขยายเสียง ชุดเครื่องเสียงพร้อมลำโพง จำนวน 4 เครื่อง มีแอมป์ในตัว ไม่น้อยกว่า 1,000 วัตต์ พร้อมไมค์อยู่คู่ ผ่านความถี่ UHF มีบลูทูธในตัว พร้อมอุปกรณ์ส่วนควบและติดตั้ง ไม่มี กำหนดในบัญชีราคามาตรฐานครุภัณฑ์	100,000	100,000	100,000	100,000	100,000	สำนักงานปลัด
2	บริหารทั่วไป	ครุภัณฑ์	ครุภัณฑ์สำนักงาน	เครื่องปรับอากาศติดผนัง(มีระบบฟอกอากาศ) - ขนาด 18,000 บีทียู - จำนวน 4 เครื่อง - ราคาต่อเครื่อง 21,000 บาท	84,000	84,000	84,000	84,000	84,000	สำนักงานปลัด
3	บริหารทั่วไป	ครุภัณฑ์	ครุภัณฑ์สำนักงาน	ตู้เก็บเอกสารเหล็ก - ขนาด 1200*450*750 มม. จำนวน 2 ตู้	12,360	12,360	12,360	12,360	12,360	กองช่าง
4	บริหารทั่วไป	ครุภัณฑ์	ครุภัณฑ์สำนักงาน	ตู้เหล็ก แบบ 2 บาน - มีมือจับชนิดบิด - มีแผ่นชั้นปรับระดับ 3 ชั้น จำนวน 2 ตู้	11,000	11,000	11,000	11,000	11,000	กองช่าง
5	บริหารทั่วไป	ครุภัณฑ์	ครุภัณฑ์คอมพิวเตอร์	เครื่องคอมพิวเตอร์ (จอขนาดไม่น้อยกว่า 19 นิ้ว) - มีหน่วยประมวลผลกลาง CPU ไม่น้อยกว่า 4 แกนหลัก และ 8 แกนเสมือนและมีเทคโนโลยีเพิ่มสัญญาณนาฬิกาได้ ในกรณีที่ต้องการสามารถในการประมวลผลสูง โดยมี	17,000	17,000	17,000	17,000	17,000	สำนักงานปลัด

8	บริการทั่วไป	ครุภัณฑ์	ครุภัณฑ์คอมพิวเตอร์	<p>ความจุไม่น้อยกว่า 480 GB จำนวน 1 หน่วย</p> <ul style="list-style-type: none"> - มี DVD-RW หรือดีกว่า จำนวน 1 หน่วย - มีช่องเชื่อมต่อระบบเครือข่ายแบบ 10/100/1000 Base-T หรือดีกว่า จำนวนไม่น้อยกว่า 1 ช่อง - มีช่องเชื่อมต่อ แบบ USB 2.0 หรือดีกว่า ไม่น้อยกว่า 3 ช่อง - มีแป้นพิมพ์และเมาส์ - มีจอแสดงผลภาพขนาดไม่น้อยกว่า 19 นิ้ว จำนวน 1 หน่วย 	<p>เครื่องคอมพิวเตอร์ (จอขนาดไม่น้อยกว่า 19 นิ้ว)</p> <ul style="list-style-type: none"> - มีหน่วยประมวลผลกลาง CPU ไม่น้อยกว่า 4 แกนหลัก และ 8 แกนเสมือนและมีเทคโนโลยีเพิ่มสัญญาณนาฬิกาได้ ในกรณีที่ต้องใช้ความสามารถในการประมวลผลสูง โดยมี ความเร็วสัญญาณนาฬิกาสูงไม่น้อยกว่า 4 GHz จำนวน 1 หน่วย - หน่วยประมวลผลกลาง มีหน่วยความจำแบบ Cache Memory รวมในระดับเดียวกันขนาดไม่น้อยกว่า 4 MB - มีหน่วยความจำหลัก RAM ชนิด DDR4 หรือดีกว่า มี ขนาดไม่น้อยกว่า 4GB - มีหน่วยจัดเก็บข้อมูล ชนิด SATA หรือ ดีกว่า ขนาด ความจุไม่น้อยกว่า 1TB หรือชนิด Solid State Drive ขนาดความจุไม่น้อยกว่า 250 GB จำนวน 1 หน่วย - มี DVD-RW หรือดีกว่า จำนวน 1 หน่วย - มีช่องเชื่อมต่อ แบบ USB 2.0 หรือดีกว่า ไม่น้อยกว่า 3 ช่อง - มีช่องเชื่อมต่อแบบ HDMI หรือ VGA จำนวนไม่น้อยกว่า 1 ช่อง - มีช่องเชื่อมต่อระบบเครือข่ายแบบ 10/100/1000 Base-T หรือดีกว่า จำนวนไม่น้อยกว่า 1 ช่อง - มีแป้นพิมพ์และเมาส์ - มีจอแสดงผลภาพขนาดไม่น้อยกว่า 19 นิ้ว จำนวน 1 หน่วย 	17,000	17,000	17,000	17,000	17,000	17,000	17,000	กองคลัง (การเงิน)

ภาคผนวก



ประกาศองค์การบริหารส่วนตำบลกุยบุรี
เรื่อง การบังคับใช้แผนพัฒนาท้องถิ่นห้าปี (พ.ศ.๒๕๖๖ - ๒๕๗๐)

อาศัยอำนาจตามความในระเบียบกระทรวงมหาดไทย ว่าด้วยการจัดทำแผนพัฒนาของ
องค์การปกครองส่วนท้องถิ่น (ฉบับที่ ๑) พ.ศ.๒๕๕๙ ข้อ ๒๒ ประกอบกับมติเห็นชอบของสภาองค์การบริหาร
ส่วนตำบลกุยบุรี ได้มีมติเห็นชอบร่างแผนพัฒนาท้องถิ่นห้าปี (พ.ศ.๒๕๖๖ - ๒๕๗๐) ในคราวการประชุมสภา
สมัยวิสามัญ สมัยที่ ๑ ครั้งที่ ๑/๒๕๖๔ เมื่อวันที่ ๒๓ กันยายน ๒๕๖๔ องค์การบริหารส่วนตำบลกุยบุรี จึง
ประกาศใช้แผนพัฒนาท้องถิ่นห้าปี (พ.ศ.๒๕๖๖ - ๒๕๗๐) เพื่อเป็นแนวทางในการพัฒนาองค์การบริหารส่วน
ตำบลกุยบุรีต่อไป

ทั้งนี้ ตั้งแต่บัดนี้เป็นต้นไป

ประกาศ ณ วันที่ ๒๗ เดือน กันยายน พ.ศ. ๒๕๖๔

(นายวันัย ไทลั่น)

นายกองค์การบริหารส่วนตำบลกุยบุรี